



Nachruf

Die Gemeinde Gutach im Breisgau trauert um ihre frühere Mitarbeiterin

Frau Hedwig Faller

Die Verstorbene war von September 2016 bis Juli 2020 als Betreuerin während des Mittagessens an der Grund- und Werkrealschule Zweitälerland in Gutach beschäftigt. In den mehr als 4 Jahren ihrer Betriebszugehörigkeit haben wir sie als treue, pflichtbewusste Mitarbeiterin und als beliebte Arbeitskollegin geschätzt.

Wir danken der Verstorbenen für ihr Wirken und werden ihr ein ehrendes Andenken bewahren.

Ihren Angehörigen gilt unsere aufrichtige Anteilnahme.

Für den Gemeinderat und die Gemeindeverwaltung

Sebastian Rötzer, Bürgermeister



Nachruf

Wir erhielten die traurige Nachricht, dass unser Feuerwehrkamerad

Herr Martin Hug **Löschmeister**



Angehöriger der Freiwilligen Feuerwehr Gutach im Breisgau, verstorben ist.

Am 31.03.1958 trat er als Mitglied in die Freiwillige Feuerwehr Gutach ein und gehörte bis zu seinem Eintritt in die Seniorenabteilung der aktiven Mannschaft der Freiwilligen Feuerwehr Gutach im Breisgau an.

Für seine langjährigen Verdienste wurde ihm 1983 das silberne Feuerwehrehrenzeichen des Landes Baden-Württemberg verliehen sowie im Jahre 2012 die Ehrenmitgliedschaft der Feuerwehr Gutach. Herr Hug war 17 Jahre lang Schriftführer der Abteilung Gutach.

Wir bedauern den Verlust eines geschätzten, verantwortungsvollen und einsatzfreudigen Feuerwehrkameraden. Für seine ehrenamtlich geleistete Arbeit sagen wir ein herzliches Dankeschön. Wir werden ihm ein ehrendes Andenken bewahren.

Seinen Angehörigen gilt unsere aufrichtige Anteilnahme.

Gemeinde
Gutach im Breisgau
Sebastian Rötzer,
Bürgermeister

Freiwillige Feuerwehr
Abt. Gutach-Bleibach
Florian Schindler,
Abteilungskommandant

Gesamtwehr Gutach
im Breisgau
Stefan Kaltenbach,
Gesamtkommandant

Gesamtwehr Gutach
Georg Fahrländer,
Sprecher der
Seniorenabteilung

WICHTIGE RUFNUMMERN, NOTDIENSTE UND BEREITSCHAFTSDIENSTE



■ NOTDIENSTE

Arzt

An Werktagen nach 18 Uhr ist der diensthabende Arzt durch Anruf beim Hausarzt zu erfahren.

Außerhalb der regulären Sprechzeiten der Arztpraxen ist der **ärztliche, kinderärztliche und augenärztliche Bereitschaftsdienst unter Tel. 116 117** zu erreichen.

docdirekt: Online-Sprechstunde Tel. 116 117

An Wochenenden und Feiertagen ist der zahnärztliche Notfalldienst unter Tel.: 0761/120 120 00 erreichbar.

In Notfällen:

Notruf Polizei:	110
Notruf Feuerwehr, Notarzt, Rettungsdienst:	112
Kinderärztlicher Notfalldienst:	116117
Augenärztlicher Notfalldienst:	116117
Rufnummer Krankentransport:	19222
Gift-Notrufzentrale:	0761 19240
Notruf-Fax an die Rettungs- und Feuerwehrleitstelle:	07641 4601-77 (nur für schwerhörige, ertaubte, gehörlose und sprachgeschädigte Personen).

Rufnummer für den ärztlichen Notfalldienst (allgemein-, kinder-, augen- und HNO-ärztlicher Notfalldienst):

116117 (Anruf ist kostenlos)

Öffnungszeiten und Anschrift der Notfallpraxis:

Allgemeine Notfallpraxis Freiburg

Universitätsklinikum Freiburg
Sir-Hans-A.-Krebs-Straße, 79106 Freiburg
Mo, Di, Do 20 - 23 Uhr
Mi und Fr 16 - 23 Uhr
Sa, So u. an Feiertagen 08 - 23 Uhr

Kinderärztliche Notfallpraxis Freiburg

Zentrum für Kinder- und Jugendmedizin
Breisacher Straße 62, 79106 Freiburg
Mo - Do 19 - 22.30 Uhr
Fr 16 - 22.30 Uhr
Sa, So u. an Feiertagen 08 - 22.30 Uhr

Augenärztliche Notfallpraxis Freiburg

Universitätsklinikum Freiburg
Killianstr. 5, 79106 Freiburg
Sa, So und Feiertage 8 - 18 Uhr.

Allgemeine Notfallpraxis Emmendingen

Kreiskrankenhaus Emmendingen
Gartenstr. 44, 79312 Emmendingen
Mo, Di, Do 19 - 22 Uhr
Mi und Fr 16 - 22 Uhr
Sa, So und an Feiertagen 10 - 18 Uhr

■ APOTHEKEN-NOTDIENSTE

Dienstbereitschaft von 8:30 Uhr bis 8:30 Uhr des folgenden Tages:

Mi., 08.01.

Bären-Apotheke, Emmendingen
Fritz-Boehle-Str. 38, Tel. 07641 9783433

Do., 09.01.

Waldhorn-Apotheke, Sexau
Emmendinger Str. 6, Tel. 07641 4 75 75

Fr., 10.01.

Apotheke im Alten Rathaus, Malterdingen
Hauptstr. 20, Tel. 07644 66 77

Sa., 11.01.

Marien-Apotheke, Gutach
Golfstr. 9, Tel. 07681 7257

Central-Apotheke Emmendingen

Theodor-Ludwig-Str. 11, Tel. 07641 914170

So., 12.01.

Schwarzwald-Apotheke, Schonach
Hauptstr. 3, Tel. 07722 52 88

Mo., 13.01.

Blasius-Apotheke, Freiburg
Habsburgerstr. 131, Tel. 0761 3 42 20

Di., 14.01.

easyApotheke, Emmendingen
Freiburger Str. 4, Tel. 07641 95 42 80

■ TIERÄRZTLICHER BEREITSCHAFTSDIENST

Samstag/Sonntag, 11./12.01.2025

Tierarztpraxis Claudia Ciugudean,
Rheinhausen-Oberhausen
Endinger Str. 3, Tel. 07643 9378970

Seit 01.01.2022 ist ein tierärztlicher Klein-
tiernotdienst eingerichtet, der werktags
von 18:00 bis 8:00 Uhr besetzt ist und ta-
gesaktuell über den Haustierarzt zu erfra-
gen ist.

■ NOTDIENST FÜR STROM/STRASSENBELEUCHTUNG

Netze BW GmbH, Region Rheinhausen,
Störungsmeldestelle 0800 3629477

■ NOTDIENST FÜR WASSER:

Tel. 0175 6036555

■ RECYCLINGHOF/GRÜNSCHNITT-SAMMELPLATZ BLEIBACH

Hintermatte 2, Öffnungszeiten:
Freitag 13:00 bis 17:00 Uhr und
Samstag 9:00 bis 14:00 Uhr

Von April bis Mitte Oktober jeden Mit-
woch von 16:00 bis 19:00 Uhr (nur Grün-
schnittssammelplatz).

■ FACHSTELLE SUCHT

Beratung, Behandlung, Prävention

Mauermattenstr. 8, Waldkirch,
Tel. 07681 24623,
Dienstag, Donnerstag 10:00 * 17:00 Uhr
Erstgespräche nach Vereinbarung

■ EMMA

Jugend- und Drogenberatung
Friedhofstr. 1
Tel. 07681 3891 und 07641 41970

■ BERATUNG IM PFLEGESTÜTZ-PUNKT LANDKREIS EMMENDINGEN

Besucheranschrift

Romaneistr.3, 79312 Emmendingen

Kontakt

07641 451-3091 Frau Reiß

07641 451-3096 Frau Schöpflin

07641 451-3025 Frau Wensch-Christ

pflegestuetzpunkt@

landkreis-emmendingen.de

www.landkreis-emmendingen.de/

pflegestuetzpunkt

Außensprechzeiten

Emdingen, Bürgerhaus, St. Jakobsstraße 4

Dienstags 10:00 – 15:00 Uhr,

Frau Wensch-Christ

Herbolzheim, Rathaus, Hauptstr. 26

Donnerstags 15:30 – 18:00 Uhr (außer 1.

Donnerstag im Monat), Frau Reiß

Waldkirch, Rathausinnenhof,

Generationenbüro, Marktplatz 1 – 5

Montags 12:00 – 16:00 Uhr, Frau Schöpflin

Öffnungszeiten Emmendingen

Mo, Di, Do, Fr 8:30 – 12:00 Uhr

Do 14:00 – 18:00 Uhr

Um Terminvereinbarung wird gebeten.

■ KREISSENIORENRAT DES

LANDKREISES EMMENDINGEN:

www.kreissenorenrat-emmendingen.de

■ ERGÄNZENDE UNABHÄNGIGE TEILHABEBERATUNG FÜR MENSCHEN MIT BEHINDERUNG (EUTB)

Die EUTB berät nach dem Grundsatz „Eine für alle“ zu Fragen, die sich für Menschen mit Behinderung und deren Angehörige stellen. Die Beratung ist kostenfrei.

EUTB Lebenshilfe KV Emmendingen e. V.

Karl-Friedrich-Str. 68/1, 79312 Emmendingen
07641/93341-214 (Frau Bergis+Frau Heiß)
eutb@lebenshilfe-emmendingen.de

Außensprechstunde in Waldkirch freitagnachmittags.

Termine bitte telefonisch vereinbaren.

■ ÄRZTLICHE/SOZIALE DIENSTE

Kirchl. Sozialstation St. Elisabeth e.V.,
Ambulanter Pflege- und Betreuungsdienst
und Kompetenzzentrum Demenz

Waldkirch, Kirchstr. 16,

Tel. 07681/40720

Geschäftsstelle in Gutach, Uferweg 2,

Tel. 07681/4921515

Amtliche Bekanntmachungen

Ausbau der lokalen Wertschöpfung durch geplante Bürgerwindräder in Biederbach und Gutach: Davon profitieren die Bürgerinnen und Bürger der angrenzenden Kommunen

Mehrere hunderttausend Euro jährlich – so viel werden die Bestandsanlagen in Biederbach und Freiamt sowie die geplanten Windräder auf den Höhenrücken Bildstock und Rotzeleck an Kommunalabgaben in den Kommunen Freiamt, Biederbach, Gutach, Schuttertal und Elztal einbringen. Denn laut dem Erneuerbare-Energien-Gesetz 2023 (EEG 2023) können Gemeinden, die sich, ganz oder teilweise, in 2,5 Kilometern Umkreis einer Windenergieanlage befinden, vom Betreiber der Anlagen 0,2 Cent pro Kilowattstunde eingespeistem Strom erhalten.

Das betrifft bei den Neuanlagen auf dem Bildstock und dem Rotzeleck die Kommunen Biederbach, Freiamt, Gutach, Schuttertal und Elzach. Die entsprechenden Verträge unterzeichneten Bürgermeisterin Hannelore Reinbold-Mench aus Freiamt, Bürgermeister Rafael Mathis aus Biederbach sowie Bürgermeister Sebastian Rötzer aus Gutach gemeinsam mit dem Geschäftsführer der Ökostromgruppe Freiburg, Lukas Schuwald, am 04.12.2024 im Rathaus in Freiamt nach einem Besuch der leistungsstarken, nebelversunkenen Anlage E-138 in Biederbach. Die Vertragsunterzeichnung der Kommunen, die nicht anwesend sein konnten, erfolgt auf postalischem Wege.

Bürgerwindpark durch und durch – so sehen es die Bürgermeisterinnen und Bürgermeister der umliegenden Kommunen. In einem gemeinsamen Statement gaben sie an: „Eines unserer Ziele war es, die Energiewende in unserer schönen Heimat, dem Schwarzwald, voranzutreiben, um die Versorgung mit grünem Strom zu gewährleisten und den Klimaschutz aktiv zu leben. Die Bürgerinnen und Bürger der Region profitieren aber darüber hinaus in vielfacher Weise von den bereits bestehenden sowie den neuen Anlagen: Über Nachrangdarlehen konnten und können sich die Bürgerinnen und Bürger finanziell direkt an den Anlagen beteiligen. Ab Januar 2025 werden sie nun auch indirekt durch die festgesetzte Kommunalabgabe an die umliegenden Kommunen profitieren.“

Konkret besteht für die Bürgerinnen und Bürger ab Mitte Dezember 2024 die Möglichkeit, sich finanziell an den Neuprojekten Bildstock und Rotzel 4 zu beteiligen.



Foto: Ökostromgruppe Freiburg

Gemeinde Gutach im Breisgau Landkreis Emmendingen

Aufgrund des § 4 der Gemeindeordnung für Baden-Württemberg – GemO – hat der Gemeinderat der Gemeinde Gutach im Breisgau am 17.12.2025 folgende

Hauptsatzung

beschlossen:

I. Form der Gemeindeverfassung

§ 1 Gemeinderatsverfassung

Verwaltungsorgane der Gemeinde sind der Gemeinderat und der Bürgermeister.

II. Gemeinderat

§ 2 Rechtsstellung, Aufgaben und Zuständigkeiten

Der Gemeinderat ist die Vertretung der Bürger und das Hauptorgan der Gemeinde. Er legt die Grundsätze für die Verwaltung der Gemeinde fest und entscheidet über alle Angelegenheiten der Gemeinde, soweit nicht der Gemeinderat den Ausschüssen oder dem Bürgermeister bestimmte Angelegenheiten übertragen hat oder der Bürgermeister kraft Gesetzes zuständig ist. Der Gemeinderat überwacht die Ausführung seiner Beschlüsse und sorgt beim Auftreten von Missständen in der Gemeindeverwaltung für deren Beseitigung durch den Bürgermeister.

§ 3 Zusammensetzung

- 1) Der Gemeinderat besteht aus dem Bürgermeister als Vorsitzendem und ehrenamtlichen Mitgliedern (Gemeinderäte).
- 2) Die Zahl der Gemeinderäte wird zur nächsten regelmäßigen Wahl der Gemeinderäte auf 14 festgesetzt.

III. Ausschüsse des Gemeinderates

§ 4 Beschließende Ausschüsse

- 1) Es werden folgende beschließende Ausschüsse gebildet:
 - 1.1 der Verwaltungsausschuss,
 - 1.2 der Technische Ausschuss.
- 2) Jeder dieser Ausschüsse besteht aus dem Bürgermeister als Vorsitzendem und 7 weiteren Mitgliedern des Gemeinderats.
- 3) Für die weiteren Mitglieder der Ausschüsse werden Stellvertreter bestellt, welche diese Mitglieder im Verhinderungsfall vertreten.

§ 5 Allgemeine Zuständigkeiten der beschließenden Ausschüsse

- 1) Die beschließenden Ausschüsse entscheiden im Rahmen ihrer Zuständigkeit selbständig an Stelle des Gemeinderates.
- 2) Den beschließenden Ausschüssen werden die in den §§ 7 bis 8 bezeichneten Aufgabengebiete zur dauernden Erledigung übertragen. Ist zweifelhaft, welcher Ausschuss im Einzelfall zuständig ist, ist die Zuständigkeit des Verwaltungsausschusses gegeben.
- 3) Die beschließenden Ausschüsse sind innerhalb ihres Geschäftskreises zuständig für:
 - 3.1 die Bewirtschaftung der Mittel nach dem Haushaltsplan, soweit der Betrag im Einzelfall mehr als 25.000 Euro, aber nicht mehr als 50.000 Euro beträgt,
 - 3.2 die Zustimmung zu überplanmäßigen und außerplanmäßigen Ausgaben von mehr als 5.000 Euro, aber nicht mehr als 10.000 Euro im Einzelfall.
- 4) Soweit sich die Zuständigkeit der beschließenden Ausschüsse nach Wertgrenzen bestimmt, beziehen sich diese auf den einheitlichen wirtschaftlichen Vorgang. Die Zerlegung eines solchen Vorgangs in mehrere Teile zur Begründung einer anderen Zuständigkeit ist nicht zulässig. Bei voraussehbar wiederkehrenden Leistungen bezieht sich die Wertgrenze auf den Jahresbetrag.

§ 6 Beziehungen zwischen dem Gemeinderat und beschließenden Ausschüssen

- 1) Wenn eine Angelegenheit für die Gemeinde von besonderer Bedeutung ist, können die Ausschüsse die Angelegenheit mit den Stimmen eines Viertels aller Mitglieder dem Gemeinderat zur Beschlussfassung unterbreiten.

- 2) Der Gemeinderat kann den beschließenden Ausschüssen allgemein oder im Einzelfall Weisungen erteilen, jede Angelegenheit an sich ziehen oder Beschlüsse der beschließenden Ausschüsse, solange sie noch nicht vollzogen sind, ändern oder aufheben.
- 3) Angelegenheiten, deren Entscheidung dem Gemeinderat vorbehalten ist, sollen dem zuständigen beschließenden Ausschuss zur Vorberatung zugewiesen werden. Auf Antrag des Vorsitzenden oder eines Fünftels aller Mitglieder des Gemeinderates sind sie dem zuständigen beschließenden Ausschuss zur Vorberatung zu überweisen.
- 4) Der Gemeinderat kann Angelegenheiten, die die Aufgabengebiete verschiedener Ausschüsse berühren, selbst erledigen. Die Zuständigkeit des Gemeinderates ist anzunehmen, wenn zweifelhaft ist, ob die Behandlung einer Angelegenheit zur Zuständigkeit des Gemeinderates oder zu der eines beschließenden Ausschusses gehört.
- 5) Widersprechen sich die noch nicht vollzogenen Beschlüsse zweier Ausschüsse, so hat der Bürgermeister den Vollzug der Beschlüsse auszusetzen und die Entscheidung des Gemeinderates herbeizuführen.

§ 7 Verwaltungsausschuss

- 1) Der Geschäftskreis des Verwaltungsausschusses umfasst folgende Aufgabengebiete:
 - 1.1 Personalangelegenheiten, allgem. Verwaltungsangelegenheiten,
 - 1.2 Finanz- und Haushaltswirtschaft einschließlich Abgabenangelegenheiten,
 - 1.3 Schulangelegenheiten, Kindergartenangelegenheiten,
 - 1.4 soziale und kulturelle Angelegenheiten,
 - 1.5 Gesundheits- und Veterinärangelegenheiten, Zucht-tierhaltung,
 - 1.6 Marktangelegenheiten,
 - 1.7 Verwaltung der Liegenschaften der Gemeinde einschließlich der Waldbewirtschaftung, Jagd, Fischerei und Weide.
- 2) In seinem Geschäftskreis entscheidet der Verwaltungsausschuss über:
 - 2.1 die Ernennung, Einstellung, Entlassung und sonstige personalrechtlichen Entscheidungen von Beamten des mittleren Dienstes bis einschließlich Besoldungsgruppe A 9 und von Angestellten der Vergütungsgruppen TVÖD EG 9a bis TVÖD EG 9c, soweit es sich nicht um Aushilfsangestellte handelt,
 - 2.2 die Bewilligung von nicht im Haushaltsplan einzeln ausgewiesenen Freigabeleistungen von mehr als 3.000 Euro, aber nicht mehr als 8.000 Euro im Einzelfall,
 - 2.3 die Stundung von Forderungen,
 - 2.3.1 von mehr als 6 Monaten bis zu 12 Monaten für einen Betrag ab 10.000 Euro
 - 2.3.2 von mehr als 12 Monaten für einen Betrag von mehr als 10.000 Euro bis zu einem Betrag von 50.000 Euro,
 - 2.4 den Verzicht auf Ansprüche der Gemeinde oder die Niederschlagung solcher Ansprüche, die Führung von Rechtsstreiten und den Abschluss von Vergleichen, wenn der Verzicht oder die Niederschlagung, der Streitwert oder bei Vergleichen das Zugeständnis der Gemeinde im Einzelfall mehr als 3.000 Euro, aber nicht mehr als 10.000 Euro beträgt,
 - 2.5 die Veräußerung und dingliche Belastung, den Erwerb und Tausch von Grundeigentum oder grundstücksgleichen Rechten, einschließlich der Ausübung von Vorkaufsrechten im Wert von mehr als 25.000 Euro, aber nicht mehr als 50.000 Euro im Einzelfall,
 - 2.6 Verträge über die Nutzung von Grundstücken oder beweglichem Vermögen bei einem jährlichen Mietwert oder Pachtwert von mehr als 3.000 Euro, aber nicht mehr als 5.000 Euro; bei der Vermietung gemeindeeigener Wohnungen in unbeschränkter Höhe,
 - 2.7 die Veräußerung von beweglichem Vermögen im Wert von mehr als 25.000 Euro, aber nicht mehr als 50.000 Euro im Einzelfall.

§ 8 Technischer Ausschuss

- 1) Der Geschäftskreis des Technischen Ausschusses umfasst folgende Aufgabengebiete:
 - 1.1 Bauleitplanung und Bauwesen (Hoch- und Tiefbau, Vermessung),
 - 1.2 Versorgung und Entsorgung,
 - 1.3 Straßenbeleuchtung, technische Verwaltung der Straßen, Bauhof, Fuhrpark,
 - 1.4 Verkehrswesen,
 - 1.5 Feuerlöschwesen und Zivilschutz,
 - 1.6 Friedhofs- und Bestattungsangelegenheiten,
 - 1.7 Technische Verwaltung gemeindeeigener Gebäude,
 - 1.8 Sport-, Spiel-, Freizeiteinrichtungen, Park- und Gartenanlagen,
 - 1.9 Umweltschutz, Landschaftspflege und Gewässerunterhaltung.
- 2) In seinem Geschäftskreis entscheidet der Technische Ausschuss über:
 - 2.1 die Erklärung des Einvernehmens der Gemeinde bei der Entscheidung über:
 - 2.1.1 die Zulassung von Ausnahmen von der Veränderungssperre (§ 14 Abs. 2 Baugesetzbuch -BauGB-),
 - 2.1.2 die Zulassung von Ausnahmen und die Erteilung von Befreiungen von den Festsetzungen des Bebauungsplanes (§ 31 BauGB),
 - 2.1.3 die Zulassung von Vorhaben während der Aufstellung eines Bebauungsplanes (§ 33 BauGB),
 - 2.1.4 Die Zulassung von Vorhaben innerhalb der im Zusammenhang bebauten Ortsteile (§ 34 BauGB),
 - 2.1.5 die Zulassung von Vorhaben im Außenbereich (§ 35 BauGB), wenn in den Fällen,
 - 2.1.1 bis 2.1.5 die jeweilige Angelegenheit für die städtebauliche Entwicklung der Gemeinde nicht von grundsätzlicher Bedeutung oder Wichtigkeit ist,
 - 2.2 die Stellungnahmen der Gemeinde zu Bauanträgen nach § 53 Abs. 2 und § 54 Abs. 2 LBO,
 - 2.3 die Entscheidung über die Ausführung eines Vorhabens des Hoch- und Tiefbaus (Baubeschluss) und die Genehmigung der Bauunterlagen, die Vergabe der Lieferungen und Leistungen für die Bauausführung (Vergabebeschluss) sowie die Anerkennung der Schlussabrechnung (Abrechnungsbeschluss) bei voraussichtlichen bzw. tatsächlichen Gesamtbaukosten von nicht mehr als 50.000 Euro im Einzelfall,
 - 2.4 planerische Leistungen und Gutachten bei voraussichtlichen Honorarkosten von nicht mehr als 50.000 Euro, soweit nicht Nr. 2.3,
 - 2.5 Anträge auf Zurückstellung der Entscheidung über die Zulässigkeit von Vorhaben und auf vorläufige Untersagung gem. § 15 BauGB,
 - 2.6 die Erteilung von Genehmigungen und die Entscheidung über allgemeine erteilte Genehmigungen nach § 144 BauGB.

IV. Der Bürgermeister

§ 9 Zuständigkeiten

- 1) Der Bürgermeister leitet die Gemeindeverwaltung und vertritt die Gemeinde. Er ist für die sachgemäße Erledigung der Aufgaben und den ordnungsgemäßen Gang der Verwaltung verantwortlich und regelt die innere Organisation der Gemeindeverwaltung. Der Bürgermeister erledigt in eigener Zuständigkeit die Geschäfte der laufenden Verwaltung und die ihm sonst durch Gesetz oder vom Gemeinderat übertragenen Aufgaben. Weisungsaufgaben erledigt der Bürgermeister in eigener Zuständigkeit, soweit gesetzlich nichts anderes bestimmt ist. Dies gilt auch, wenn die Gemeinde in einer Angelegenheit angehört wird, die aufgrund einer Anordnung der zuständigen Behörde geheim zu halten ist.
- 2) Dem Bürgermeister werden folgende Aufgaben zur Erledigung dauernd übertragen, soweit es sich nicht bereits um Geschäfte der laufenden Verwaltung handelt:
 - 2.1 Die Bewirtschaftung der Mittel nach dem Haushaltsplan bis zum Betrag von 25.000 Euro im Einzelfall,

- 2.2 die Zustimmung zu überplanmäßigen Ausgaben und zur Verwendung von Deckungsreserven von bis zu 5.000 Euro im Einzelfall,
- 2.3 die Ernennung, Einstellung und Entlassung und sonstige personalrechtliche Entscheidungen von Angestellten der Vergütungsgruppen TVÖD EG 1 bis 8, Aushilfsangestellten, Arbeitern, Beamtenanwärtern, Auszubildenden, Praktikanten und anderen in Ausbildung stehenden Personen,
- 2.4 die Gewährung von unverzinslichen Lohn- und Gehaltsvorschüssen sowie Unterstützungen und von Arbeitgeberdarlehen im Rahmen der Richtlinien,
- 2.5 die Bewilligung von nicht im Haushaltsplan einzeln ausgewiesenen Freigigkeitsleistungen bis zu 3.000 Euro im Einzelfall,
- 2.6 die Stundung von Forderungen im Einzelfall,
 - 2.6.1 bis 6 Monaten in unbeschränkter Höhe,
 - 2.6.2 über 6 Monate bis zu einem Betrag 10.000 Euro,
- 2.7 den Verzicht auf Ansprüche der Gemeinde und die Niederschlagung solcher Ansprüche, die Führung von Rechtsstreiten und den Abschluss von Vergleichen, wenn der Verzicht oder die Niederschlagung, der Streitwert oder bei Vergleichen das Zugeständnis der Gemeinde im Einzelfall nicht mehr als 3.000 Euro beträgt,
- 2.8 die Veräußerung und dingliche Belastung, der Erwerb und Tausch von Grundeigentum oder grundstücksgleichen Rechten einschließlich der Ausübung von Vorkaufsrechten im Wert bis 25.000 Euro,
- 2.9 Verträge über die Nutzung von Grundstücken oder beweglichen Vermögen bis zu einem jährlichen Miet- oder Pachtwert von 3.000 Euro im Einzelfall,
- 2.10 die Veräußerung von beweglichem Vermögen bis 25.000 Euro im Einzelfall,
- 2.11 die Bestellung von Bürgern zu ehrenamtlicher Mitwirkung sowie die Entscheidung darüber, ob ein wichtiger Grund für die Ablehnung einer solchen ehrenamtlichen Mitwirkung vorliegt,
- 2.12 die Zuziehung sachkundiger Einwohner und Sachverständiger zu den Beratungen einzelner Angelegenheiten im Gemeinderat und in beschließenden Ausschüssen,
- 2.13 die Beauftragung der Feuerwehr zur Hilfeleistung in Notlagen und mit Maßnahmen der Brandverhütung im Sinne des § 2 Abs. 2 des Feuerwehrgesetzes,
- 2.14 die Entscheidung zu Übernahme von Ausfallhaftungen für Darlehen im Rahmen der Wohnungsbauförderung bei der Landeskreditbank Baden-Württemberg – Förderbank in Karlsruhe und die Übernahme der erforderlichen Ausfallbürgschaft durch die Gemeinde, sowie Pfandfreigaben und Schuldhaftentlassungen für diese Darlehen bis 250.000 Euro.

V. Ortsteile

§ 10 Benennung der Ortsteile

- 1) Das Gemeindegebiet besteht aus folgenden, räumlich voneinander getrennten Ortsteilen
 - 1.1 Gutach
 - 1.2 Bleibach
 - 1.3 Siegelau
- 2) Die räumlichen Grenzen der einzelnen Ortsteile nach Absatz 1 sind jeweils die Gemarkungen der früheren Gemeinden gleichen Namens.

VI. Unechte Teilortswahl

§ 11 Unechte Teilortswahl

- 1) Die unechte Teilortswahl wurde zur Wahl der Gemeinderäte am 13.06.2004 aufgehoben. Die Zahl der Gemeinderäte ergibt sich ab diesem Zeitpunkt aus § 3 Abs. 2.

VII. Schlussbestimmungen

§ 12 Inkrafttreten

Diese Hauptsatzung tritt rückwirkend vom 01.01.2025 in Kraft. Gleichzeitig tritt die Hauptsatzung vom 23. Oktober 2001, einschließlich der in der Zwischenzeit ergangenen Änderungen, außer Kraft.

Hinweis:

Eine etwaige Verletzung von Verfahrens- oder Formvorschriften der Gemeindeordnung für Baden-Württemberg (GemO) oder aufgrund der GemO beim Zustandekommen dieser Satzung wird nach § 4 Abs. 4 GemO unbeachtlich, wenn sie nicht mündlich, schriftlich oder elektronisch innerhalb eines Jahres seit der Bekanntmachung dieser Satzung gegenüber der Gemeinde geltend gemacht worden ist; der Sachverhalt, der die Verletzung begründen soll, ist zu bezeichnen. Dies gilt nicht, wenn die Vorschriften über die Öffentlichkeit der Sitzung, die Genehmigung oder die Bekanntmachung der Satzung verletzt worden sind.

Gutach im Breisgau, den 17.12.2024

gez. Sebastian Rötzer, Bürgermeister

Umgestaltung Abschiedsraum



Foto:
Gemeinde Gutach im Breisgau

Um den Abschiedsraum in der Einsegnungshalle Gutach würdevoll zu verschönern, wurde kürzlich eine Wand von „Ekim Graffix“ professionell mit Airbrushtechnik gestaltet. Der Technische Ausschuss entschied sich vorab aus drei Vorschlägen für dieses Motiv, welches unserer Meinung nach sehr gelungen ist.

Ihre Gemeindeverwaltung

Verkehrsregelung bei Bauarbeiten an und auf öffentlichen Straßen

Die Vollsperrung der K5109/Freiamter Straße in Gutach-Siegelau im Bereich zwischen Zinken und Gescheid bei km 4,150 mit Umleitungsbeschilderung wird wegen Böschungsarbeiten weiter **bis 10.01.2025 verlängert**.

Wir bitten um Beachtung.

Ihre Gemeindeverwaltung

FERIEN SPORT WOCHEN

GUTACH IM BREISGAU
FERIENPROGRAMM 2025

EINER FÜR ALLE, ALLE FÜR EINEN

FERIEN SPORT WOCHEN

ORT: Gutach im Breisgau

TERMIN 1: 04. August - 08. August 2025
TERMIN 2: 11. August - 15. August 2025

DAUER: Ganztägig pädagogische Betreuung von 8.00-16.00 Uhr (freitags bis 14.00 Uhr)

ZIELGRUPPE: Mädchen und Jungen von 6-12 Jahren

INHALT: Abgestimmt auf das Alter der teilnehmenden Kinder stehen neben dem Spaß am Sport nachfolgende Programmschwerpunkte im Mittelpunkt: coole Trend- & Summersports, Natur & Abenteuer, Fun- & Teamsports, International Sports, Bewegungskünste, Tanz & Rhythmus, kreatives Gestalten, Fitness & Gesundheit u.v.m.

KOSTEN: 169,- bis 174,- €/Kind/Woche. Zusätzlich wird kostenpflichtig ein Mittagessen vor Ort organisiert.

ANMELDUNG: xundinsleben.com/feriencamps/anmeldung

ANMELDESCHLUSS: 30. Juni 2025

ANMERKUNG: Genaue Infos zum Programm, zu den täglichen Treffpunkten, zu den Zahlungskonditionen und eine Checkliste folgen nach der Online-Anmeldung bzw. nach der Anmeldefrist. Nähere Infos finden Sie auch auf unserer Homepage unter dem Menüpunkt Ferien/FAQs. Mindestteilnehmerzahl: 24 Kinder. Reihung erfolgt nach Anmeldedatum. Begrenzte Teilnehmerzahl.

INKLUSIVE

Camp T-Shirt
Eltern Login

ANMELDUNG

Gemeindeverwaltung

Bürgermeisteramt Gutach im Breisgau
Dorfstraße 33, 79261 Gutach im Breisgau
Tel.: 07685 9101-0, Fax: 07685 9101-25
www.gutach.de

Öffnungszeiten/Sprechzeiten:

Mo. – Fr., 08:00 – 12:30 Uhr

Do., 14:00 – 18:00 Uhr

Bürgermeister:

Sebastian Rötzer, Tel.: 9101-12, roetzer@gutach.de

Sekretariat:

Yvonne Senger, Tel.: 9101-12, senger@gutach.de

Bürgerbüro:

Jasmin Spitz, Tel.: 9101-20, spitz@gutach.de

Patrizia Sofia, Tel.: 9101-21, sofia@gutach.de

Friedhofsverwaltung:

Florian Schindler, Tel.: 9101-75, friedhofsverwaltung@gutach.de

Standesamt/Bürgerbüro:

Susanne Klausmann, Tel.: 9101-14, klausmann@gutach.de

Hauptamt:

Jörg Barth, Tel.: 9101-15, barth@gutach.de

Helga Weber, Tel.: 9101-13, weber@gutach.de

Bauamt:

Wencke Heß, Tel.: 9101-17, hess@gutach.de

Hannes Dezulian, Tel.: 9101-37, dezulian@gutach.de

Stefanie Resch, Tel.: 9101-24, resch@gutach.de

Florian Schindler, Tel.: 9101-75, schindler@gutach.de

Ann-Kristin Siemsen, Tel.: 9101-36, siemsen@gutach.de

Wasserversorgung:

Andrik Hoffmann, Tel.: 0175-6036555, wassermeister@gutach.de

Gemeindekasse:

Jessica Suhm, Tel.: 9101-19, suhm@gutach.de

Verena Poppensieker, Tel.: 9101-18, poppensieker@gutach.de

Rechnungsamt

Dominik Pfundstein, Tel.: 9101-22, pfundstein@gutach.de

Niklas Wiese, Tel.: 9101-23, wiese@gutach.de

Zweitälerland-Tourismus:

Geschäftsstelle, Tel.: 19433, info@zweitaelerland.de

Kommunale Kinderkrippe „Schatzkiste“

Tel.: 9101-77, schatzkiste@gutach.de

Schulen:

SBBZ Elztal-Schule, Tel.: 9101-70,

elztal-schule@gutach.schule.bwl.de

Grundschule Zweitälerland

Tel.: 07681 8563, grundschule-ztl@gutach.de

Turnhalle Bleibach, Tel.: 910178

Grundbuchamt

Das Amtsgericht Emmendingen, Grundbuchamt,

Liebensteinstraße 2, 79312 Emmendingen,

Telefon: 07641 96587 600 (Zentrale),

Fax: 07641 96587 603,

E-Mail: poststelle@gbaemmendingen.justiz.bwl.de,

ist für alle Grundbuchangelegenheiten zuständig.

Bitte nutzen Sie auch die Möglichkeit einer telefonischen Terminabsprache, da nicht alle Ämter dauerhaft besetzt sind.



Die Gemeinde

Gutach im Breisgau gratuliert



Herzlichen Glückwunsch zum Geburtstag

Wir gratulieren allen Jubilaren, besonders den Altersjubilaren recht herzlich, die in dieser Woche ihren Geburtstag feiern und wünschen Ihnen alles Gute, Glück und Gesundheit sowie viele schöne und gesellige Stunden.

Ihre Gemeinde Gutach im Breisgau

Bekanntmachungen anderer Behörden

Mitteilungen des

Landratsamtes Emmendingen



Christbaumabholung am Samstag, 11. Januar 2025



Alle Jahre wieder kommt nach dem Ende der Weihnachtszeit auch das Ende der Christbäume. Seit vielen Jahren werden die Bäume im Landkreis Emmendingen in einer großen Straßensammlung kostenlos abgeholt. 2025 wird das zwischen dem 8. und 17. Januar 2025 passieren. In der Gemeinde Gutach im Breisgau wird die Sammlung **am Samstag, 11. Januar 2025** von den Pfadfindern Gutach durchgeführt. Am Abholtag sollten die Bäume gut sichtbar am Straßenrand platziert und jeglicher Schmuck entfernt sein, da sie im Anschluss meist gehäckselt und kompostiert werden. Wer seinen Weihnachtsbaum schon vorher entsorgen möchte und keine Lagermöglichkeit bis zum Sammeltag hat, kann ihn auch jederzeit kostenlos auf den Grünschnittplätzen im Landkreis abgeben. Die Standorte und Öffnungszeiten der Grünschnittplätze stehen im Internet unter www.landkreis-emmendingen.de > Grünschnittplätze.

Neue Adresse des Pflegestützpunkts und der Altenhilfekoordination ab dem 20. Januar 2025

Der Pflegestützpunkt und die Altenhilfekoordination des Landratsamts Emmendingen ziehen **am Donnerstag, 16. Januar 2025** von der Romaneistraße 3 ins Hauptgebäude des Landratsamts in der Bahnhofstraße 2-4 um. Aufgrund des Umzugs sind sie am 16. und 17. Januar geschlossen. Ab Montag, 20. Januar 2025 sind die Mitarbeiterinnen und Mitarbeiter dann wieder erreichbar. Die Kontaktdaten sind auf der Homepage des Landratsamts www.landkreis-emmendingen.de unter Verwaltung & Service – Sozialamt – Soziale Fachdienste zu finden.

Müllgebührenbescheide und neue Müllmarken

Am 27. Januar 2025 werden die Müllgebührenbescheide für das Jahr 2025 per Post an die Grundstücks-/Wohnungseigentümer bzw. die angemeldeten Hausverwaltungen verschickt. Mit dem Gebührenbescheid gibt es neue Müllmarken. Die Müllmarke auf den Mülltonnen ist der Nachweis dafür, dass die Tonne registriert ist und dafür Müllgebühr gezahlt wird. Auch die neuen Müllmarken enthalten keine Jahreszahl und sind somit einige Jahre gültig. Mieter erhalten keinen Gebührenbescheid, sondern rechnen ihre anteiligen Müllgebühren mit ihrem Vermieter bzw. der Hausverwaltung ab. Die Abfallgebühren sind in einem Betrag **am 1. März 2025 fällig**. Müllbehälteranträge, die nach dem 31. Oktober 2024 vorgelegt wurden und daher nicht mehr im Jahresbescheid berücksichtigt werden konnten, werden mit einem An-

Rauchmelder retten Leben



derungsbescheid Anfang Februar nachberechnet. Anträge und Änderungsmitteilungen (z. B. Umzug, Eigentumswechsel, etc.) müssen schriftlich durch den Eigentümer oder die bei der Abfallwirtschaft angemeldete Hausverwaltung erfolgen.

Antragsformulare sowie ein Merkblatt mit wichtigen Informationen sind bei der Abfallwirtschaft des Landratsamtes, in den Rathäusern und auf der Internetseite des Landratsamtes, www.landkreis-emmendingen.de, erhältlich. Sogenannte Sepamandate für den Bankeinzug der Müllgebühren können nur schriftlich über das Formular (liegt dem Bescheid bei oder ist auf unserer Internetseite abrufbar) gestellt oder geändert werden.

Erfahrungsgemäß gibt es in den ersten Tagen nach Versand der Müllgebührenbescheide viele Rückfragen, so dass die telefonische Erreichbarkeit der Abfallwirtschaft eingeschränkt sein kann. Der Eigenbetrieb bittet dafür um Verständnis.

Landwirtschaftsamt

Infos zum Vorbereitungslehrgang Meister und Meisterin der Hauswirtschaft

Am Dienstag, 28. Januar 2025 können sich Interessierte über die schulische Weiterbildung zur Meisterin oder zum Meister der Hauswirtschaft informieren. Die Veranstaltung findet **von 14:00 bis 17:00 Uhr** am Landwirtschaftlichen Bildungszentrum, Hochburg 7 in 79312 Emmendingen-Hochburg statt. Eine Anmeldung ist nicht erforderlich. Der berufsbegleitende Theorie- und Praxisunterricht dauert 18 Monate und ist in vier Module eingeteilt. Der Unterricht findet in Teilzeitform statt. Schultag ist donnerstags von 08:45 bis 16:30 Uhr. Der Schulstart ist für Dienstag, 8. April 2025 geplant. Mit dem Abschluss sind die beruflichen Perspektiven vielfältig: Meisterinnen und Meister der Hauswirtschaft haben die Auszubildereignung, können als Fach- und Führungskräfte in hauswirtschaftlichen Betrieben tätig werden oder in Dienstleistungs- oder Diversifizierungsbereichen selbstständig werden. Außerdem kann die Weiterbildung zum/r Technischen Lehrer/in oder ein Hochschulstudium angeschlossen werden.

Weitere Auskünfte erteilt Frau Andrea Fromm unter 07641/451-9142 oder über E-Mail: bildungszentrum@landkreis-emmendingen.de. Weitere Informationen zu Voraussetzungen und Anmeldung unter <https://lmy.de/oKnXF>.

Mehr als Kraut und Rüben:

Mit regionalen Zutaten fit durch den Winter

Geht man im Sommer in den Supermarkt, steht in der Obst- und Gemüseabteilung ein vielfältiges Angebot zur Verfügung. Die Auswahl im Winter ist beinahe unverändert. Erdbeeren, Gurken, Tomaten und Co. liegen in den Supermarktgängen bereit. Was dabei häufig vergessen wird, ist, dass es im Winter eine breite Auswahl an regionalem und saisonalem Gemüse gibt, das Abwechslung bringt und unseren Speiseplan bereichert. Weniger bekannte oder vergessene Gemüsearten wie Mangold, Schwarzwurzeln, Pastinaken oder Wirsing etc. sind es wert, in der kalten Jahreszeit wiederentdeckt zu werden. Der Vorteil, sie werden im reifen Zustand geerntet und enthalten dadurch mehr Nährstoffe als Winterimporte. Zudem schon das regionale Powergemüse durch kurze Transportwege mit geringen CO₂-Emissionen auch die Umwelt. Beim Kochworkshop unter dem Motto „Mehr als Kraut und Rüben“ des Landwirtschaftlichen Bildungszentrums Emmendingen-Hochburg lernen die Teilnehmenden, wie im Winter abwechslungsreich regional gekocht und eingekauft werden kann. Darüber hinaus erhalten sie allerhand Tipps und Tricks, wie man sich in der kalten Jahreszeit am besten fit hält. Termin: **Montag, 20. Januar von 18:00 bis 21:00 Uhr** am Landwirtschaftlichen Bildungszentrum Emmendingen-Hochburg. Teilnehmerbeitrag 15 €. Anmeldung über den folgenden Link: www.terminland.de/landkreis-emmendingen. Der Kurs wird im Rahmen der Initiative „BaWü zu Tisch“ durch das Ministerium für Ernährung, Ländlichen Raum und Verbraucherschutz Baden-Württemberg gefördert.

Gewerbeakademie Freiburg

Digitale Zahntechnik in vier Wochen

Die Digitalisierung nimmt in der Zahntechnik an Fahrt auf. Zahnersatz und Prothesen werden zunehmend am PC konstruiert und computergesteuert gefertigt. An der Gewerbeakademie der Handwerkskammer Freiburg können sich Zahntechniker zur „CAD-/CAM-Fachkraft Zahntechnik“ fortbilden. Der nächste Vollzeitkurs findet **vom 10. März bis 8. April 2025** statt. Die Unterrichtszeiten: Montag bis Donnerstag, 8:00 bis 16:30 Uhr, Freitag bis 12:45 Uhr. Die Teilnehmer lernen den gesamten Workflow kennen – vom Erstellen und Designen bis hin zur Fertigung an CNC-Maschinen mit allen Hintergründen.

Weitere Auskunft bei der Gewerbeakademie unter Telefon 0761/15250-17 oder www.gewerbeakademie.de/weiterbildung.

Polizeipräsidium Freiburg



AKTUELLE MITTEILUNG IHRER POLIZEI

Betrug beim Online-Trading

UNSERE FAKTEN: Die Aussicht auf leicht verdientes Geld lockt aktuell viele Menschen auf unseriöse Trading-Plattformen im Internet. Die Opfer investieren im Glauben, gut beraten worden zu sein und sehen ihr Geld nie wieder.

HINTERGRÜNDE:

Die Internetseiten der Cyberkriminellen werben mit Markenzeichen bekannter Firmen, Persönlichkeiten des öffentlichen Lebens oder positiven Erfahrungen anderer und versprechen hohe Renditen. Interessierte werden nach der Registrierung direkt von einer angeblichen Brokerin oder einem angeblichen Broker kontaktiert und dazu gedrängt, eine erste kleine Investition zu tätigen.

Der Wunsch auf die Auszahlung der schnell erzielten Gewinne wird aus unterschiedlichen Gründen abgelehnt.

TIPPS:

- Seien Sie misstrauisch bei Versprechen auf hohe Renditen mit wenig Risiko.
- Informieren Sie sich genau über die Trading-Plattform, bevor Sie sich anmelden oder Geld überweisen.
- Lassen Sie sich nicht unter Druck setzen.
- Geben Sie keine sensiblen Daten, wie z. B. Zugangsdaten zum Online-Banking oder zum Depot, preis.
- Geben Sie keiner fremden Person einen Remote-Zugang zu Ihrem Rechner.
- Nutzen Sie den Service der Verbraucherzentrale Baden-Württemberg.
- Geben Sie den Namen Ihres/Ihrer Internetbekanntschaft mit dem Zusatz „Scammer“ beispielsweise bei Google ein. Die Suchmaschine kann in vielen Fällen einen Verdacht bestätigen.

Wir möchten, dass Sie sicher leben!

Ihre Polizei

IMPRESSUM

Herausgeber:
Gemeindeverwaltung Gutach im Breisgau

Druck und Verlag:
Nussbaum Medien
Rottweil GmbH & Co. KG,
Opelstraße 29, 68789 St. Leon-Rot,
www.nussbaum-medien.de

Verantwortlich für den amtlichen Teil, alle sonstigen Verlautbarungen und Mitteilungen:

Bürgermeister Sebastian Rötzer,
79261 Gutach im Breisgau, Dorfstraße 33, oder sein Vertreter im Amt.

Verantwortlich für „Was sonst noch interessiert“ und den Anzeigenteil:
Klaus Nussbaum, Opelstraße 29,
68789 St. Leon-Rot

INFORMATIONEN

Anzeigenverkauf:
rottweil@nussbaum-medien.de



Regional denken - Regional handeln

Kindergarten und Schulschulnachrichten

Katholische Kindergärten St. Franziskus und St. Michael

Anmeldungserinnerung der neu aufzunehmenden Kinder

Kath. Kindergarten St. Franziskus	Kath. Kindergarten St. Michael
Schulstr. 6	Kirchstr. 12
79261 Gutach/Bleibach	79261 Gutach
Tel.: 07685/235	Tel.: 07681/9469
E-Mail: kiga.st.franziskus.bleibach@kath-theses.de	E-Mail: kiga.st.michael.gutach@kath-theses.de

Anmeldungserinnerung der neu aufzunehmenden Kinder

Liebe Eltern, Sie benötigen für das **Kindergartenjahr 2025/2026** einen Kindergartenplatz, und haben sich bislang noch nicht angemeldet? Dann bitten wir Sie, bis zum **31.01.2025** Ihr Kind in den Einrichtungen St. Franziskus, Bleibach oder St. Michael, Gutach anzumelden.

Für unsere Planung ist es erforderlich, dass alle Kinder, die im Laufe des nächsten Kindergartenjahres, vom **September 25 - August 26**, aufgenommen werden sollen, am offiziellen Anmeldeverfahren teilnehmen.

Bitte vereinbaren Sie mit der jeweiligen Einrichtung einen Termin. Später eingehende Anmeldungen können nur bei freier Kapazität berücksichtigt werden.

Wir freuen uns auf Sie.

Ihre Kindergärten der Gemeinde Gutach

Ihr Ansprechpartner im Kindergarten St. Franziskus ist

Frau Löffler-Rießle (Tel.: 07685/ 235 oder per

E-Mail kiga.st.franziskus.bleibach@kath-theses.de)

und im Kindergarten St. Michael ist es

Frau Birklein (Tel.: 07681/9469 oder per

E-Mail kiga.st.michael.gutach@kath-theses.de).

Kindergarten und Freie Schule Elztal e.V.



Einschulung zum Schuljahr 2025/26 an der Freien Schule Elztal

Die Freie Schule Elztal in Kollnau steht seit fast 40 Jahren für eine Pädagogik, die Kindern in kleinen Klassengemeinschaften von durchschnittlich 15 Kindern, das Lernen in eigenem Tempo und mit individueller pädagogischer Begleitung ermöglicht.

Als staatlich genehmigte Privatschule wird auf Basis der Waldorfpädagogik und entlang des Waldorflehrplans ohne Notendruck unterrichtet. Neben mathematisch, sprachlichen und fremdsprachlichen Unterrichtsinhalten wird Wert auf künstlerisch-handwerkliche Fächer wie Handarbeit, Werken, Musik und Kunst gelegt.

Das Aufnahmeverfahren für die neue erste Klasse im Schuljahr 2025/26 ist eröffnet und Anmeldungen können **bis zum 10. Januar 2025** eingereicht werden.

Weitere Informationen zur Pädagogik sowie Anmeldeformulare stehen unter <http://anmeldung.freieschuleelztal.de/> zur Verfügung.

ZweiTälerLand Elztal & Simonswäldertal

Ausgezeichnet übernachten bei Qualitätsgastgebern

Das ZweiTälerLand hat sich dieses Jahr der Überprüfung zur Qualitätsregion Wanderbares Deutschland unterzogen. Hierfür sind auch Gastgeber notwendig, die das Zertifikat „Qualitätsgastgeber“ tragen. Zuletzt wurden nun zwei Betriebe ausgezeichnet.

Das Wanderheim Kreuzmoos wurde Anfang 2024 von Familie Göppert übernommen und liebevoll als Vereinshütte des Schwarzwaldvereins weitergeführt und ist weit über die Grenzen

des ZweiTälerLands hinaus als Wandergaststätte bekannt. Am ZweiTälerSteig liegend finden hier auch viele Mehretappenwanderer eine Bleibe in der Freiamter Höhenlage. Familie Göppert als neue Betreiber erhält damit zum ersten Mal die Auszeichnung als Qualitätsgastgeber.

In Biederbach-Frischnau wurde zudem der 3-Sterne-Superier-Landgasthof Adler-Pelzmühle nach drei Jahren erneut auf die Kriterien des Deutschen Wanderverbandes geprüft. Das von Familie Herr geführte Haus richtet seine Angebote voll auf Wanderer aus: Gepunktet wurde mit optionalen Wandertouren mit dem Seniorchef, regionaler Küche und allen notwendigen räumlichen Notwendigkeiten für Wanderer, wie einen Trockenraum für nass gewordene Kleidung.



Urkundenüberreichung an Küchenchef Frank Herr vom Landgasthof Adler-Pelzmühle Göppert durch Jessica Bühler (ZweiTälerLand, rechts) und Petra Thoma (Gemeinde Biederbach) Fotos: ZTL Touristik



Urkundenüberreichung an die Betreiberin des Wanderheim Kreuzmoos, Maria Göppert durch Jessica Bühler (ZweiTälerLand, links)

Wechsel im Vorsitz der Gesellschafterversammlung des ZweiTälerLand Tourismus

In der vergangenen Gesellschafterversammlung des ZweiTälerLands wurde ein neuer Vorsitzender bestimmt. Zum Jahreswechsel wird Elzachs Bürgermeister Roland Tibi diese Rolle vom Biederbacher Amtskollegen Rafael Mathis übernehmen.

In der Organisationsstruktur des ZweiTälerLands, genauer gesagt in der Elztal & Simonswäldertal Tourismus GmbH & Co. KG, unter der fungiert wird, gibt es die Gesellschafterversammlung, in die Vertreter der Gemeinderäte im ZweiTälerLand entsendet werden und die Bürgermeisterinnen und Bürgermeister vertreten sind. Der Vorsitzende der Versammlung wird aus den eigenen Reihen für die Dauer von zwei Jahren gewählt. Ab Januar 2025 wird Elzachs Stadtoberhaupt Roland Tibi den Vorsitz übernehmen und von Oberbürgermeister Michael Schmieder aus Waldkirch als Stellvertreter unterstützt. Tibi war schon aktuell der stellvertretende Vorsitzende gemeinsam mit dem bisherigen Vorsitzenden Rafael Mathis, Biederbachs Bürgermeister.



Bisheriger Vorsitzender Rafael Mathis mit seinem Nachfolger Roland Tibi und Julius Müller (von links)
Foto: ZTL Touristik

Kirchliche Nachrichten

Seelsorgeeinheit Mittleres Elz- und Simonswäldertal



So., 12.01.2025 - SONNTAG DER TAUFEN DES HERRN

09:00 Obersimonswald **Eucharistiefeier** - Birgit Furtwängler / Hedwig Trenkle

10:30 Gutach **Eucharistiefeier**

Mo., 13.01.2025 - Heiliger Hilarius, Bischof von Poitiers, Kirchenlehrer [um 367]

17:00 Bleibach Rosenkranz

18:00 Bleibach **Eucharistiefeier** - anschl. Anbetung u. Beichte, Franziskuskapelle

Di., 14.01.2025 - Dienstag der 1. Woche im Jahreskreis

18:30 Bleibach **Eucharistiefeier**

Mi., 15.01.2025 - Mittwoch der 1. Woche im Jahreskreis

18:30 Wildgutach **Eucharistiefeier**

Do., 16.01.2025 - Donnerstag der 1. Woche im Jahreskreis

08:00 Bleibach Laudes

18:00 Siegelau Rosenkranz

18:30 Siegelau **Eucharistiefeier**

Fr., 17.01.2025 - Heiliger Antonius, Mönchsvater in Ägypten [356]

17:00 Bleibach Rosenkranz

18:30 Gutach **Eucharistiefeier** - 1. Seelenamt Martin Hug / Hermann Hug u. August u. Berta Hug

Sa., 18.01.2025 - Samstag der 1. Woche im Jahreskreis Kollekte für die Pfarrkirche

10:30 Untersimonswald 1. Weggottesdienst für Erstkommunionfamilien

18:30 Bleibach **Eucharistiefeier am Vorabend** - Josef Neumaier / Franz-Josef u. Theresia Lindinger / Maria u. Hermann Faller u. Angeh./ Maria u. Karl Kern

So., 19.01.2025 - 2. SONNTAG IM JAHRESKREIS Kollekte für die Pfarrkirche

09:00 Siegelau **Eucharistiefeier** - 1. Seelenamt Gertrud Resch / Vitus Schneider

10:30 Untersimonswald **Eucharistiefeier - Patrozinium St. Sebastian** - mitgestaltet vom Kirchenchor - Lambert und Elisabeth Weis, Grüner Baum

12:00 Untersimonswald Taufe Valentin Wehrle (U), Sophie Maurer (U)

19:00 Untersimonswald Vortrag Bildungswerk: Die Kilpensteige, Gemeindehaus

Sternsingeraktion

Die Sternsinger waren auf den Straßen der Seelsorgeeinheit unterwegs. Die Aktion läuft aber noch weiter. Falls Sie z. B. nicht zu Hause waren, die Sternsingeraktion aber unterstützen möchten, können Sie Ihre Spende in den beiden Pfarrbüros abgeben oder auf das Konto der Seelsorgeeinheit überweisen.

Röm. kath. Kirchengemeinde Mittleres Elz- u. Simonswäldertal:

Sparkasse Freiburg Nördlicher Breisgau

IBAN: DE94 6805 0101 0023 0060 74,

BIC: FRSPDE66xxx,

Verwendungszweck: **Sternsingeraktion 2025**

Pfarrbüro Gutach, Alexanderstr. 9, 79261 Gutach

Mo./Di./Do., 10-12 Uhr u. Mi., 16-18 Uhr, Tel. 07681/7113

Pfarrsekretariat: Anita Gehring

pfarrbuero.gutach@kath-theses.de

Pfarrer Rolf Paschke Tel. 07681/4943 667

rolf.paschke@kath-theses.de

Pater Félicien Nimbona: Tel 07685/9139 635

pater.felicien@kath-theses.de

Diakon Günter Hin, guenter.hin@kath-theses.de

Pfarrbüro Simonswald, Kirchstr. 8, 79263 Untersimonswald

Mo./Do., 9-11.30 Uhr u. Di., 16-18 Uhr, Tel. 07683/246

Pfarrsekretariat: Lucia Emmanuel

pfarrbuero.simonswald@kath-theses.de

Gemeindereferentin Cornelia Nagel

Tel. 07683 919 842, cornelia.nagel@kath-theses.de

Homepage: www.kath-theses.de

Evang. Paul-Gerhardt-Gemeinde Kollnau-Gutach



Termine der Ev. Kirchengemeinden Kollnau und Waldkirch

Mittwoch, 08.01.

09:15 Uhr - **Fröhliches Frühstück**, Ev. GH Kollnau

16:00 Uhr - **Gottesdienst**, St. Nikolai Waldkirch

Sonntag, 12.01.

10:00 Uhr - **Gottesdienst** mit Abendmahl und Taufe, mit anschl. Kirchcafé, Ev. Kirche Kollnau, Pfr. Hanser

Jugendgruppe „The CoNFirMedS“, Ev. GH Kollnau

Dienstag, 14.01.

09:30 Uhr - **Krabbelgruppe**, Ev. GH Kollnau

Vereinsnachrichten

Seniorentreff Bleibach

Wir wünschen allen ein glückliches **Neues Jahr 2025**.

bleibt gesund und zuversichtlich.

Ein erster Ausblick auf unsere Veranstaltungen im 1. Halbjahr 2025:

19. Februar: Vortrag Frau Kopton, Marienapotheke Gutach im Sonnenkeller

19. März: Besuch Käsemuseum Endingen

23. April: Jockenhof Simonswald

21. Mai: Sonnenkeller / Besichtigung SC Freiburg

28. Juni: Fahrt nach Ötigheim „Weißes Rössl“

23. Juli: Märchencafé.

Einzelheiten werden vor den jeweiligen Terminen bekanntgegeben.

Barbara, Conny und Sonja



Bürgertreff Pferdestall Gutshof

Morgen wieder Markttag

Nach der Weihnachtspause wird es beim Gutshof am morgigen Donnerstag wieder Gelegenheiten zum Einkaufen von Backwaren und Gemüse geben. Auch der Bürgertreff Pferdestall hat geöffnet. Das Team freut sich auf zahlreiche Besucher.

Bürgertreff Sonnenkeller Bleibach e.V.

Unsere Öffnungszeiten im Januar 2025

Für alle Stammtisch-Freunde haben wir immer donnerstags **von 18:00 Uhr bis 22:00 Uhr** geöffnet!

Am Freitag, 10.01.2025 um 20:00 Uhr findet die Generalversammlung der Narrenzunft Bleibacher Leimedeyfel bei uns statt. Das Sonnenkeller-Team freut sich auf euch!

SAVE THE DATE: Am diesjährigen Fasnet-Friddig, 28.02.2025 wollen wir wieder bei unserer beliebten Kellergaudi mit der Tanz- und Stimmungsband „Feel Harmony“ mit euch feiern! Merkt euch den Termin vor!

DRK Ortsverein Gutach-Bleibach e.V.



Unser Jahr 2024 – Wir sagen Danke

Die Mitglieder des DRK Ortsvereins Gutach-Bleibach wünschen Ihnen ein frohes neues Jahr 2025.



Foto: DRK.de

Das Jahr 2024 ist vorbei und wir möchten Sie mitnehmen auf einen kleinen Rückblick und uns bei Ihnen bedanken, denn viele Aktionen wären ohne Ihre Unterstützung nicht möglich gewesen.

Zu Beginn des neuen Jahres gab es bei uns einen Wechsel in der Leitungsebene. Heiko, Mathias und Jakob waren bisher das Leitungsteam und nach dem Wechsel besteht das Team nun aus Heiko, Franz und Jakob. Wir möchten uns bei Mathias für sein Engagement im Leitungsteam bedanken und freuen uns, dass er uns weiterhin als aktive Einsatzkraft erhalten bleibt.

Neu im Portfolio des Ortsvereins waren die Übungsabende zum Thema Reanimation. Die Interessierten hatten die Möglichkeit, sich ohne Teilnahmegebühr mit dem Thema Wiederbelebung zu beschäftigen. Inhalte dieser Abende war das Erkennen einer bewussten Person, die Anwendung der stabilen Seitenlage, durchführen der Herzdruckmassage und das Absetzen des Notrufs.

Im Mai erhielten wir passend dazu vom Lions Club Waldkirch-Elztal eine Spende von 1000 € für die Anschaffung eines neuen öffentlich zugänglichen AED (Defibrillator), den Sie in der Volksbank Bleibach im Foyer im Notfall finden.

Weiterhin führten wir drei Seniorennachmittage in den verschiedenen Ortsteilen durch, bei denen die Seniorinnen und Senioren fröhliche Stunden bei selbstgebackenem Kuchen und Kaffee verbringen konnten. Zur Finanzierung unserer Rotkreuzarbeit (Einsatzkleidung, Material, Ausbildung) sammelten wir an zwei Samstagen Altpapier in der Gemeinde und es kam eine beachtliche Menge von knapp 32 Tonnen zusammen. Bei unseren drei Blutspenden kamen 394 spendenwillige Personen vorbei, was schlussendlich 197 Liter lebensrettende Blutpräparate ergab.

Und bei unserer Verbandskasten-Tauschaktion fanden 60 neue Verbandskästen ein neues Plätzchen im Auto oder bei Ihnen zu Hause.

Ebenfalls war 2024 ein einsatzreiches Jahr für unsere Einsatzkräfte. Wir wurden zu 24 HvO (Helfer vor Ort) Einsätzen, neun Bereitschaftseinsätzen (Brände, Verkehrsunfall) und zwei SEG-E (kreisweite Einsätze) alarmiert.

Außerdem leisteten wir viele Stunden bei Sanitätswachdiensten, die in der Gemeinde stattfanden, wie am Jubiläum der Leimedeyfel, beim Maibaumstellen oder der Tauziehtage. Landkreisweit unterstützten wir andere DRK-Ortsvereine bei verschiedenen Diensten wie zum Beispiel bei den Konzerten auf dem Schlossplatz Emmendingen, dem SeaYou Festival oder bei der Fasnet in Waldkirch und Oberwinden. Auch bei den Spielen des SC Freiburg waren unsere Einsatzkräfte mit am Start. Unterm Strich zählen wir fast 2.500 ehrenamtlich geleistete Stunden für das Jahr 2024, die wir mit den oben genannten Aktionen gefüllt haben und u. a. auch mit unserem Umzug in das neue Depot Gutach (ehemaliges Feuerwehr Gerätehaus Abt. Gutach) und dessen Renovierung.

Auch für das Jahr 2025 haben wir viele Aktionen geplant und wir möchten Ihnen hiermit einen Ausblick darauf geben.

Papiersammlungen: 15.03., 12.07. und 15.11.2025
(jeweils samstags)

Blutspenden: 10.04., 18.09. und 11.12.2025
(jeweils donnerstags)

Seniorennachmittage: 23.03. Siegelau,
22.06. Gutach und
07.12.2025 Bleibach (jeweils sonntags)

Auch unsere Übungsabende zum Thema Wiederbelebung werden wir weiterführen und zusätzlich das Thema Kindernotfälle anbieten. Die Termine geben wir rechtzeitig über das Mitteilungsblatt und die sozialen Medien bekannt.

Wir freuen uns auf ein ereignisreiches Jahr 2025 mit Ihnen und hoffen weiterhin auf Ihre Unterstützung.

Ihr DRK Ortsverein Gutach-Bleibach

Trachtenkapelle Musikverein Bleibach e.V.



Die Jahreshauptversammlung der Trachtenkapelle Musikverein Bleibach e. V. findet **am Freitag, 31.01.2025 um 20:00 Uhr**, im Bürgersaal in Bleibach statt.

Tagesordnung:

1. Begrüßung
2. Totenehrung
3. Jahresbericht
4. Kassenbericht
5. Kassenprüfbericht
6. Wahl der Kassenprüfer 2025
7. Bericht des Dirigenten
8. Bericht der Jugendleitung
9. Bericht des Vorstandes
10. Entlastung des Gesamtvorstandes
11. Ehrungen und Übernahme von (Jung-)MusikerInnen zu Aktiven
12. Verschiedenes, Wünsche, Anträge

Anträge zur Tagesordnung sind bis spätestens 17.01.2025 bei der 1. Vorsitzenden Frau Sophia Heiny, Dorfstr. 18, 79261 Gutach-Bleibach einzureichen.

Ihre Trachtenkapelle Musikverein Bleibach e. V.

Musikverein Trachtenkapelle Siegelau e.V.



Jahreshauptversammlung

Der Musikverein Trachtenkapelle Siegelau hält **am Freitag, 24.01.2025 um 20:00 Uhr**, im Gasthaus Bären in Siegelau seine Jahreshauptversammlung ab.

Tagesordnung:

1. Begrüßung und Totenehrung
2. Tätigkeitsbericht des Schriftführers
3. Kassenbericht
4. Bericht der Kassenprüfer
5. Entlastung der gesamten Vorstandschaft
6. Ehrungen
7. Wahl der Kassenprüfer
8. Bericht des Jugendleiters
9. Aufnahme von Jungmusikern
10. Bericht des Dirigenten
11. Verschiedenes, Wünsche und Anträge

Änderungswünsche zur Tagesordnung sind bis eine Woche vor der Versammlung beim 1. Vorsitzenden Matthias Nopper einzureichen. Zu dieser Veranstaltung sind alle Mitglieder, Ehrenmitglieder, Freunde und Gönner des Musikvereins recht herzlich eingeladen.

**Narrenzunft „Der Silberklopfer“ e.V.****Wir suchen noch Beiträge für unser Narreblättle 2025!**

Die Narrenzunft Bleibach „Der Silberklopfer“ e. V. sucht noch Beiträge für das Narreblättle 2025!

Lustige Geschichten, Begebenheiten und Witze können noch bis zum 01.02.25 bei allen Narrenräten abgegeben werden. Wir freuen uns auch über eine E-Mail an juergen.disch@silberklopfer.de.

Kartenvorverkauf Zunftabend der Silberklopfer 2025

Am Samstag, 25.01.2025 um 10:00 Uhr findet im Bürgersaal Bleibach der Kartenvorverkauf für den Zunftabend der Bleibacher Silberklopfer am 21.02.2025 statt. Karten können ab 16 Jahren für je 9 € erworben werden.

Pro Person werden maximal 6 Karten verkauft. Verzehrboni für den Zunftabend sind ebenfalls bereits erhältlich.

Wer einen Gutschein hat, muss ebenfalls zum Kartenvorverkauf kommen und kann den Gutschein dort kostenfrei in eine Karte umtauschen. Nur solange der Vorrat reicht!

Einladung zur Teilnahme am Jubiläumsumzug in Rust mit den Silberklopfern Bleibach!

Am Sonntag, 19.01.2025 geht es los und wir wollen das ganze Dorf im Häs sehen! Dafür laden wir euch alle ein, uns zum Jubiläumsumzug der Balthasar Hexen in Rust zu begleiten.

Anfahrt ist gemeinsam mit dem Bus **um 11:00 Uhr** ab der Festhalle Bleibach, Rückfahrt um 18:00 Uhr. Die Mitfahrt ist für alle Hästräger kostenlos.

Der Umzug startet um 13:11 Uhr und wir haben die Startnummer 6. Aufstellung ist in der Walter-Schiessle-Straße in Rust.

Wer noch ein Häs braucht, darf sich jederzeit bei allen Narrenräten oder unter juergen.disch@silberklopfer.de melden.

Wir freuen uns auf einen gelungenen ersten Auswärtstermin der diesjährigen Fasnet!

Mit einem kräftigen BLIBICH – DO!

Euer Narrenrat

Narrenzunft „Johlia vom Vögelestei“ e.V.**Neujahresgruß**

Die **Narrenzunft Johlia** wünscht allen Narren, Freunden der Gudicher Fasnet und Unterstützern der Zunft einen großartigen Start ins neue Jahr **2025!**

Möge das Jahr voller Frohsinn, Gesundheit und närrischem Spaß sein!

Euer Narrenrat mit

Oberjohlia, Gaissen & Alten Damen

Foto: JW

Senioren-gemeinschaft Winden-Oberspitzenbach**Krippenfahrt**

Am Mittwoch, 22.1.2025 ist eine Krippenfahrt nach Gengenbach in die schöne Stadtkirche und Berghaupten mit der sehenswerten Lichterwaldkrippe geplant. Besonders freuen wir uns auf ein Wiedersehen mit Pfr. Erwin Schmidt. Eine Kaffeepause im Café Dreher sowie ein Abschluss im Gasthaus Rebstock Oberwinden sind vorgesehen. Fahrtkosten ca. 20,00 €.

Abf.: Bushaltestelle NW 11:30 Uhr, Bushaltestelle OW 11:40 Uhr

Eine Anmeldung ist erforderlich:

NW Rosmarie Schultis, 07685 516,
OSp Luise Singler, 07682 67612,
OW Hilda Schromm, 07682 7113.

Euer Orgateam

**Tauziehverein Dream Team Siegelau e.V.****Jahreshauptversammlung**

Die Jahreshauptversammlung findet **am Samstag, 18. Januar 2025** im Gasthaus Bären in Gutach-Siegelau statt; Beginn ist **20:00 Uhr**.

Tagesordnung:

1. Begrüßung
2. Totenehrung
3. Jahresbericht Schriftführer
4. Jahresbericht Kassenwart
5. Kassenprüfungsbericht
6. Entlastung der Vorstandschaft
7. Wahlen
8. Wahl der Kassenprüfer
9. Ehrungen
10. Verschiedenes, Wünsche und Anträge

Zur Jahreshauptversammlung sind alle Mitglieder, Freunde und Gönner des Dream-Teams herzlich eingeladen. Anträge sind bis spätestens Samstag, 11. Januar 2025 beim 1. Vorsitzenden Thomas Kaltenbach schriftlich einzureichen.

Wir freuen uns auf Ihr Kommen.

Dream-Team Siegelau e. V.

Sonstiges**Aus- und Weiterbildung****Die Merian-Schule informiert über ihre Schularten**

Am 15.01.2025 sowie **am 04.02.2025** finden an der Merian-Schule die Informationsabende zur Erzieher*innenausbildung sowie zu den Gymnasien und Berufskollegs statt. Von 17:00 bis 19:00 Uhr kann man am 15.01.2025 beim „offenen Haus“ die Schule kennenlernen und ab 19:00 Uhr die Infoveranstaltungen zu den einzelnen Schularten besuchen und gezielt Fragen stellen. Am 04.02.2025 findet anstatt des „offenen Hauses“ zusätzlich ab 19:00 Uhr der Informationsabend für die Fachschule für Organisation und Führung statt.

Die Spendenplattform für Ihren Verein

www.gemeinsamhelfen.de





Zweibürgenstadt an der Bergstraße: Weinheim ist 2025 der Gastgeber für die Heimattage Baden-Württemberg.

FREIZEIT

Foto: Vasily Ivan / iStock/Getty Images Plus

HEIMATTAGE 2025 IN WEINHEIM: „HEIMAT IST EIN GEFÜHL“

Seit 1978 sind die Heimattage das offizielle Landesfest Baden-Württembergs. Gastgeber ist jeweils für ein Jahr und mit zwei festgelegten Events eine Stadt im Ländle. 2025 wird das Weinheim sein. Die Stadt an der Bergstraße bietet im Heimattage-Jahr besondere Höhepunkte.

Heimat ist ein Gefühl – so lautet das Motto des ganzen Jahres im „hohen Norden“ des Landes. Das Land schaut dann auf die Zwei-Burgen-Stadt, die in diesem Jahr besonders kulturell geprägt ist. Dabei bespielt Weinheims Kulturbüroteam im wahrsten Sinne des Wortes besondere Orte in der Stadt – auch solche, die man nicht sofort als Veranstaltungsfläche kennt.

JAZZ UND KLASSIK

Wie den weltberühmten Schau- und Sichtungsgarten Hermannshof inmitten der Stadt mit zwei Konzerten von Künstlerinnen, die in ihrem Genre internationales Renomee besitzen und in Weinheim zuhause sind: Jazz-Pianistin und Echo-Preisträgerin Anke Helfrich sowie die Pianistin und Klavier-Professorin Aleksandra Mikulska. „Ein wirklich besonderes und exklusives Erlebnis“, beschreibt

Martin Grieb vom Kulturbüro, der die Künstlerinnen für die Idee begeistern konnte. Gemeinsam mit der Heimattage-Beauftragten Ada Götz hat er das Programm entwickelt.

Wer an besonders eindrucksvolle Standorte in Weinheim denkt, kommt auf das Gerberbachviertel und natürlich auf die Burgen. Beide Orte werden im Heimattage-Jahr mit Theater und Musik entsprechend in Szene gesetzt.

BÜLENT CEYLAN UND LAITH AL-DEEN

Vom Land vorgegeben sind zwei zentrale Wochenenden: Der Baden-Württemberg-Tag am Wochenende des 17. und 18. Mai, mit einer Live-Bühne im Schlosspark sowie einer Leistungs- und Gewerbeschau in der Innenstadt, dazu einem verkaufsoffenen Sonntag. Auf der SWR-Bühne tritt – ohne Eintritt – am Samstag, 17. Mai Soulsänger Laith Al-Deen auf, am Sonntag stellt Kulturbüroleiter Tobias Schindler ein buntes Familienprogramm zusammen – ebenfalls bei freiem Eintritt.

Tags zuvor, am Freitag, 16. Mai, gibt Comedy-Star Bülent Ceylan – inzwischen selbst

Weinheimer – ein Heimspiel auf der Schlosspark-Bühne. Tickets gibt es bereits im Vorverkauf.

TRADITION IM FOKUS

Bei den Landesfesttagen am 13. und 14. September hingegen stehen die Traditionen und Bräuche der Region und des Landes im Vordergrund. Höhepunkte sind der Landesfestumzug mit Gruppen aus dem ganzen „Ländle“ und die Verleihung der Heimatmedaille des Landes. Dabei wird Innenminister Thomas Strobl mit weiterer landespolitischer Prominenz die Stadt besuchen.

MUNDART-FESTIVAL

Lokaltypisch und heimatverbunden geht es im Oktober in der Stadthalle zu, wenn sich alle Lokalmatadore beim Mundart-Festival treffen.

Der Startschuss zu den Heimattagen 2025 fällt am Sonntag, 12. Januar, im Rahmen des Neujahrsempfangs der Stadt Weinheim. Dabei wird Ministerialdirektor Rainer Moser aus dem Landesinnenministerium auch offiziell die Landes-Heimattage-Standarte an OB Manuel Just überreichen. (km/red)

Weinheim in Wolle: Zu den Heimattagen entsteht eine ganz besondere Stadtansicht.



Foto: km/NM



Viele weitere Infos zum Programm finden Sie unter diesem QR-Code oder auch hier:



<https://nussbaumwelt.net/heimattage25>

DEIN URLAUB BEGINNT HIER

MESSE STUTT GART

Messe Stuttgart
Mitten im Markt



CMT
Die Urlaubsmesse

**18.-26.
JANUAR**

DARAUF DARFST DU DICH FREUEN:



- Die schönsten Urlaubsziele
- Über 1.200 Reisemobile, Caravans und Freizeitfahrzeuge, darunter viele Neuheiten und Weltpremieren
- **NEU:** Die Selbstausbau, die Messe für alle, die ihr Fahrzeug selbst aus- und umbauen wollen
- Zubehör und Ausstattung für den Traumurlaub
- Persönliche und professionelle Beratung
- Attraktive Messeangebote

THEMENTAGE:

- **Sonntag, 19. Januar:** Indientag – Die Magie und Vielfalt des Landes erleben
- **Mittwoch, 22. Januar:** Reisen mit dem Hund – Abenteuer auf vier Pfoten
- **Freitag, 24. Januar:** Reisen für Alle – Urlaub ohne Hindernisse
- **Sonntag, 26. Januar:** Familientag – Urlaubszauber für Groß und Klein

PARTNERSCHAFTEN



Partnerland Indien

Vom majestätischen Himalaya im Norden bis zu den tropischen Stränden von Goa und Kerala im Süden



Kulturpartnerschaft

mit der Europäischen Kulturhauptstadt Chemnitz 2025 und CHEMNITZ. ZWICKAU. REGION.

DIE TOCHTERMESSEN DER CMT

Fahrrad- & WanderReisen

18. - 20. Januar | Halle 9

Golf- & WellnessReisen

23. - 26. Januar | Halle 9

Kreuzfahrt- & SchiffsReisen

23. - 26. Januar | Halle 9

NEU



Selbstausbau

23. - 26. Januar | C1 & ICS

**TICKETS ONLINE
GÜNSTIGER UNTER:**





Foto: Adobe Stock

Schnell online erledigen

Agentur für Arbeit – Regionaldirektion Baden-Württemberg

Beschäftigung schwerbehinderter Menschen bis 31. März 2025 der Arbeitsagentur melden

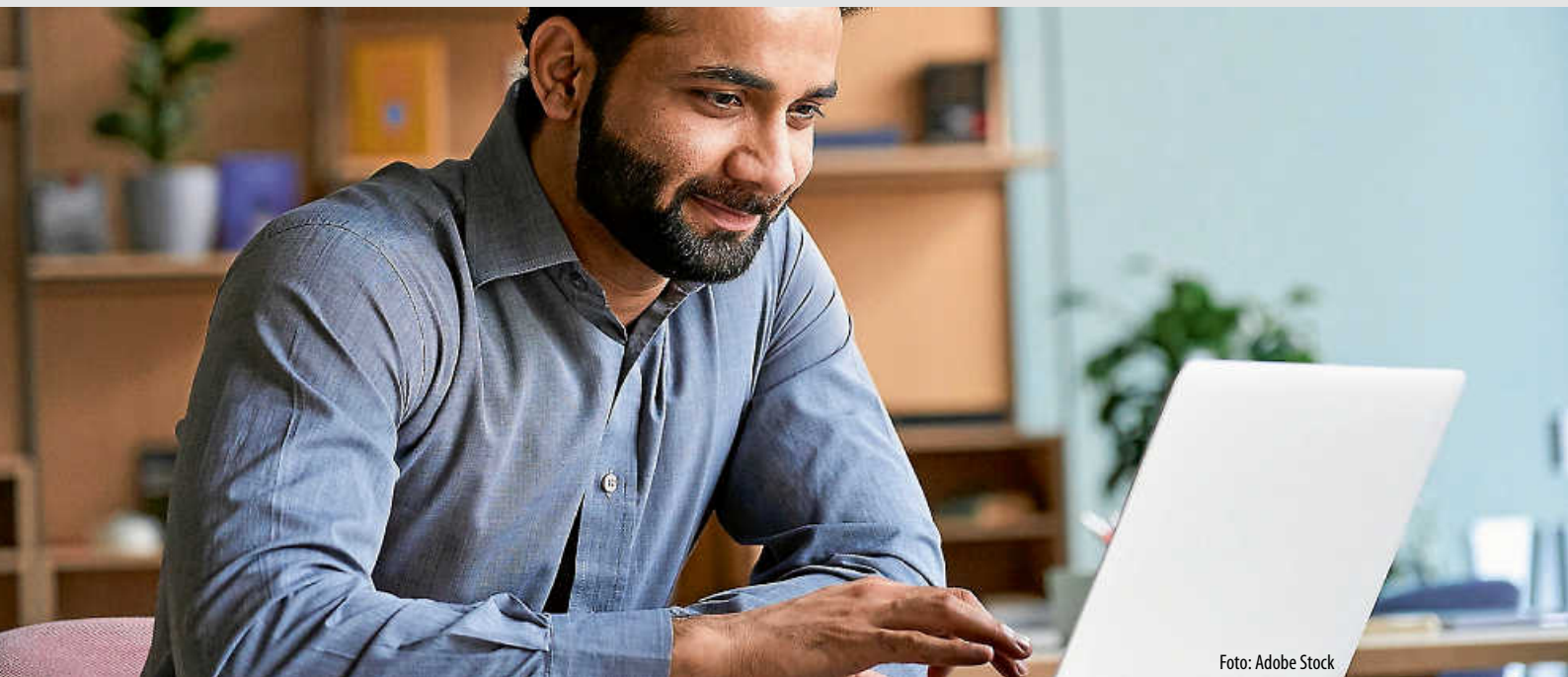
Unternehmen mit durchschnittlich mindestens 20 Arbeitsplätzen müssen bis zum 31. März 2025 ihrer Anzeigepflicht nach §163 SGB IX nachkommen und die Beschäftigungsdaten für das Jahr 2024 bei der Bundesagentur für Arbeit einreichen. Betriebe, die im Jahresdurchschnitt 20 oder mehr Arbeitsplätze haben, sind gesetzlich verpflichtet, mindestens fünf Prozent dieser Arbeitsplätze mit schwerbehinderten Menschen zu besetzen. Für kleinere Betriebe gelten Sonderregelungen.

Um Arbeitgeber bei der Erstellung und Übermittlung der Anzeige zu unterstützen, stellt die Bundesagentur für Arbeit über die Homepage www.iw-elan.de die kostenlose Software IW-ELAN zur Verfügung. Hier befinden sich außerdem Erläuterungen zur Hilfestellung für die Erstattung der Anzeige. Mit

dieser benutzerfreundlichen Anwendung können Arbeitgeber die relevanten Daten einfach elektronisch erfassen, überprüfen und direkt an die zuständige Agentur für Arbeit übermitteln. Die standardmäßige Versendung von CD-ROMs mit der Software IW-Elan wurde eingestellt. Erfüllen Arbeitgeber nicht ihre Beschäftigungspflicht, muss eine Ausgleichsabgabe an das örtliche Integrations- bzw. Inklusionsamt gezahlt werden. Mit IW-Elan lässt sich berechnen, ob und in welcher Höhe die Ausgleichsabgabe für den Arbeitgeber beglichen werden muss. Diese hat sich durch das Gesetz zum inklusiven Arbeitsmarkt

zum 1. Januar 2024 für diejenigen Arbeitgeber erhöht, die über den Jahresverlauf hinweg keinen schwerbehinderten oder gleichgestellten Menschen beschäftigt haben. Mit der Meldung zum Stichtag 31. März 2025 gelten die neuen Zahlungsbeträge, welche nach Betriebsgröße gestaffelt sind. Durch die Ausgleichsabgabe werden Förderungen der Teilhabe von Schwerbehinderten finanziert, beispielsweise die behindertengerechte Einrichtung eines Arbeitsplatzes oder den Eingliederungszuschuss, um die Integration von schwerbehinderten Personen in den Arbeitsmarkt zu fördern. Mehr Informationen zur Aus-

gleichsabgabe sowie dem Anzeigeverfahren finden sich online auf www.arbeitsagentur.de/unternehmen/personalfragen/pflichten-arbeitgeber/schwerbehinderte-menschen. Darüber hinaus steht der Arbeitgeber-Service der Agentur für Arbeit mit kostenfreier Beratung zur Einstellung schwerbehinderter Personen unter der Rufnummer 08 00-455 55 20 zur Verfügung.

Mehr Informationen



Über diese Seite geht's zur kostenlosen Software!

Kontakt

**Agentur für Arbeit
Freiburg**
Lehener Str. 77
79106 Freiburg



IMMOBILIEN-VERKÄUFE



Ihre Immobilienexperten in der Region für alle Fragen rund um Ihre Immobilie, ob Immobilienbewertung, Energieausweis, Kauf, Verkauf auch auf Rentenbasis und Vermietung.

Profitieren Sie von unserer über 41-jährigen Erfahrung. Rufen Sie uns an, mit uns kann man reden!

GARANT
IMMOBILIEN

Telefon: 0761 88 85 72-70
freiburg@garant-immo.de
www.garant-immo.de

STELLEN

jobsuche**BW**

Die Bundesagentur für Arbeit informiert

Frist bis 31. März 2025

Betriebe mit durchschnittlich 20 oder mehr Arbeitsplätzen sind gesetzlich verpflichtet, bis zum 31. März 2025 ihre Beschäftigungsdaten für das Jahr 2024 an die Bundesagentur für Arbeit zu übermitteln.

Mit der kostenlosen Software, welche die Bundesagentur für Arbeit zur Verfügung stellt, können die Daten aus dem Jahr 2024 schnell und einfach elektronisch erfasst und anschließend übermittelt werden. Die Software kann über die Seite www.iw-elan.de heruntergeladen werden.

Die Meldung der Beschäftigungsdaten trägt dazu bei, die Teilhabe von Menschen mit Schwerbehinderung am Arbeitsleben zu fördern. Bei Fragen hilft Ihnen die Bundesagentur für Arbeit unter 0800-4555520 weiter.



Über diese Seite geht's
zur kostenlosen Software



Mehr Informationen:
www.arbeitsagentur.de/



Bundesagentur für Arbeit
Agentur für Arbeit Freiburg
bringt weiter.

Transportunternehmen/ Subunternehmer gesucht

Aufgabenbeschreibung:

- Auslieferung von Amts- und Mitteilungsblättern an Zusteller
- Vorgeplante Touren: dienstags bis freitags
- Zieladressen: Auslieferungsgebiete von Nussbaum Medien St. Leon-Rot, Nussbaum Medien Bad Rappenau und Nussbaum Medien Weil der Stadt
- Optimierte und geplante Routen
- Eigenständige Beladung der Fahrzeuge

Anforderungen:

- Freundliches und professionelles Auftreten
- Handy mit Internetflatrate
- Gewerbeschein
- Fahrzeug mit entsprechender Fahrerlaubnis
- Gute Deutschkenntnisse
- Körperliche Belastbarkeit
- Flexibilität

NUSSBAUM MEDIEN St. Leon-Rot GmbH & Co. KG,

Opelstraße 29, 68789 St. Leon-Rot,
Kurzbewerbung bitte per E-Mail an:
logistik-slr@nussbaum-medien.de

Ihre Ansprechpartner:

Frau Back und Frau Höfer



NUSSBAUM

FERIENSTRASSEN

in Baden-Württemberg

lokalmatador



<https://lokalmatador.net/ferienstrassen-bw>

UNTERRICHT

Nachhilfe

Klasse 4 bis zum Abi
Mathe, Deutsch, Englisch,
sehr preiswert (gewerblich)

☎ 01579 2470304

AUTO

ANKAUF



ANKAUF GEPFLEGTER FAHRZEUGE!

Gerne auch Wohn-/Reisemobile

CABRIOLETS • SPORTWAGEN • SUVs

Old-/Youngtimer & PKWs aller Art!

☎ 0711 - 3424 7363

info@auto-schwab-fellbach.de

Die schönsten Seiten
Baden-Württembergs.
Ein Newsletter.
Einmal die Woche.

Heimat
entdecken



Jetzt abonnieren!

GESCHÄFTSANZEIGEN



CLEMENS ELSNER
Steinmetz- und Bildhauermeister

**Grabmale
Fensterbänke
Treppenbeläge**

79261 Gutach-Bleibach
Am Vogelhof 1 · Tel. 07685 442 · Fax 7560

EINE ANZEIGE HILFT SUCHEN!



Wild

www.mein-laendle.de

Jetzt im Handel



100% Baden-Württemberg

Juwel an den Flüssen
Wettach an Neckar und Main
Erfolg mit Delle
Champagner-Ländle
Wolfsländle
Auf dem Rhein ist das Leben anders

Die Summe der vielen, kleinen Besonderheiten Baden-Württembergs