



AMTSBLATT DER GEMEINDE

GUTACH

im Breisgau



5

www.gutach.de

Mittwoch, 28. Januar 2026

Ausgabe auch online auf NUSSBAUM.de

Amtliche Bekanntmachungen Wahlbekanntmachungen

Informationen zur Landtagswahl am 8. März 2026

Die Wahlbenachrichtigungen zur Landtagswahl am 8. März 2026 werden Ende Januar/Anfang Februar 2026 an die Wahlberechtigten versendet.

Nach Erhalt der Wahlbenachrichtigung kann ein Antrag auf Briefwahl gestellt werden.

Wir bitten um Beachtung, dass die Briefwahlunterlagen erst nach Vorliegen der Stimmzettel bei der Gemeindeverwaltung verschickt werden können.

Sobald die Stimmzettel vorliegen, besteht die Möglichkeit, nicht nur die Briefwahlunterlagen zu beantragen, sondern auch direkt im Rathaus zu wählen.

In diesem Fall können die Wahlberechtigten ihre Briefwahlunterlagen persönlich abholen und vor Ort ihre Stimme abgeben.

Es ist ratsam, die Briefwahl rechtzeitig zu beantragen, um eine pünktliche Abgabe der Stimme zu gewährleisten.

Ihre Gemeindeverwaltung

Wahlscheinantrag bequem per Internet

Zur Landtagswahl am 08.03.2026 können Wahlscheine neben den herkömmlichen Beantragungsarten persönlich oder schriftlich (Telefax, E-Mail) auch durch sonstige dokumentierbare Übermittlung in elektronischer Form beantragt werden (§ 19 Abs. 1 Landeswahlordnung).

Wir bieten für Sie zur Wahl die Beantragung eines Wahlscheines per Internet auf unserer Homepage <http://www.gutach.de> an. Den Link finden Sie auf unserer Startseite.

Beim Aufruf des Links zur Landtagswahl erhalten Sie ein Erfassungsfür Ihre Antragsdaten. Die Daten auf Ihrer Wahlbenachrichtigung müssen Sie in das Antragsformular eintragen. Ihnen steht es offen, sich die Unterlagen nach Hause oder an eine abweichende Versandanschrift senden zu lassen.

Alternativ können Sie Ihren Wahlscheinantrag auch rasch und einfach mit Ihrem Mobilgerät über den QR-Code auf der Rückseite der Wahlbenachrichtigung aufrufen.

Ihre Daten werden hier bereits angezeigt, beim Familiennamen nur den Anfangsbuchstaben, gefolgt von einem *. Sie erfassen nur Ihr Geburtsdatum und bei Bedarf die abweichende Versandadresse.

Ihre Antragsdaten werden verschlüsselt über das Internet in eine Sammeldatei zur Abarbeitung übertragen. Sollten Ihre Antragsdaten nicht mit unserem dialogisierten Wählerverzeichnis übereinstimmen, erhalten Sie automatisch einen Hinweis.

Der Wahlschein und die Briefwahlunterlagen werden Ihnen von uns anschließend per Post/Amtsboten zugestellt.

Sollten Sie Ihre Wahlbenachrichtigung nicht vorliegen haben, können Sie auch formlos per E-Mail an klausmann@gutach.de einen Wahlschein beantragen.

In diesem Fall müssen Sie Ihren Familiennamen, Ihren Vornamen, Ihr Geburtsdatum und Ihre Wohnanschrift angeben.

Bei Fragen zum Antragsverfahren wenden Sie sich bitte an das Wahlamt, Frau Klausmann, unter folgenden Kontaktmöglichkeiten, Tel.: 07685/9101-14 oder per E-Mail: klausmann@gutach.de

Amtliche Bekanntmachungen

Gehwegabsenkungsarbeiten

Seit Montag, 19.01.2026, werden im Ortsteil Gutach Gehwegabsenkungsarbeiten durchgeführt. Diese finden in den nächsten 2 Wochen in der Gartenstraße, Alexanderstraße und im Tannenweg statt. Der Verkehr ist dadurch nicht beeinträchtigt. Die Fußgänger werden entsprechend umgeleitet.

Wir bitten um Beachtung.

Ihre Gemeindeverwaltung



Foto: ginton/iStock/Getty Images Plus

Wasserzähler-Wechsel in der Gemeinde Gutach im Breisgau

Ab dem 01.02.2026 werden in der Gemeinde Gutach im Breisgau durch unsere Gemeindemitarbeiter, aufgrund Vorschrift des Eichamtes Baden-Württemberg, die Wasserzähler ausgewechselt, welche im Zeitraum von 2026 bis 2027 ablaufen.

Um die Auswechslung zu erleichtern, werden die Grundstückseigentümer/-innen gebeten, dafür Sorge zu tragen, dass die Zähler ungehindert zugänglich sind.

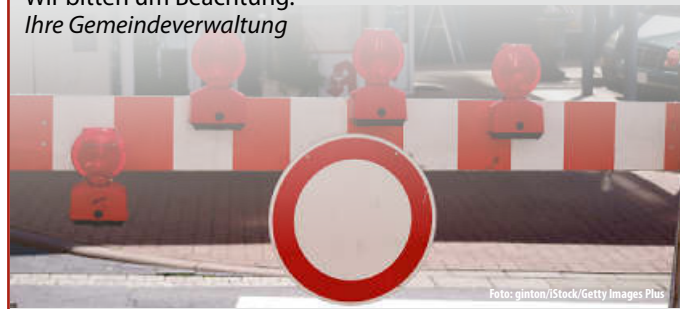
Auch in diesem Jahr verbaut die Gemeinde Gutach im Breisgau Funkzähler, um den Aufwand, die Kosten und die Fehlerquote der Ablesungen zu minimieren.

Wer keinen Funkzähler möchte, muss bei der Gemeinde Gutach im Breisgau einen Widerspruchsantrag stellen. Dieser ist über die Gemeindekasse erhältlich, kasse@gutach.de.

Die Kosten der Ablesung werden den Eigentümer/-innen in Rechnung gestellt.

WICHTIGE RUFNUMMERN, NOTDIENSTE UND BEREITSCHAFTSDIENSTE



■ NOTDIENSTE

Arzt

An Werktagen nach 18 Uhr ist der diensthabende Arzt durch Anruf beim Hausarzt zu erfahren.

Außerhalb der regulären Sprechzeiten der Arztpraxen ist der **ärztliche, kinderärztliche und augenärztliche Bereitschaftsdienst unter Tel. 116 117** zu erreichen.

docdirekt.de — digitale Anlaufstelle der 116117

An Wochenenden und Feiertagen ist der zahnärztliche Notfalldienst unter Tel.: 0761/120 120 00 erreichbar.

In Notfällen:

Notruf Polizei:	110
Notruf Feuerwehr, Notarzt,	
Rettungsdienst:	112
Kinderärztlicher Notfalldienst:	116117
Augenärztlicher Notfalldienst:	116117
Rufnummer Krankentransport:	19222
Gift-Notrufzentrale:	0761 19240
Notruf-Fax an die Rettungs- und Feuerwehrleitstelle:	0761 4601-77 (nur für schwerhörige, ertaubte, gehörlose und sprachgeschädigte Personen).

Rufnummer für den ärztlichen Notfalldienst (allgemein-, kinder-, augen- und HNO-ärztlicher Notfalldienst):

116117 (Anruf ist kostenlos)

Öffnungszeiten und Anschrift der Notfallpraxis:

Allgemeine Notfallpraxis Freiburg

Universitätsklinikum Freiburg
Sir-Hans-A.-Krebs-Straße, 79106 Freiburg
Mo, Di, Do 20 - 23 Uhr
Mi und Fr 16 - 23 Uhr
Sa, So u. an Feiertagen 08 - 23 Uhr

Kinderärztliche Notfallpraxis Freiburg

Zentrum für Kinder- und Jugendmedizin
Breisacher Straße 62, 79106 Freiburg
Mo - Do 19 - 22.30 Uhr
Fr 16 - 22.30 Uhr
Sa, So u. an Feiertagen 08 - 22.30 Uhr

Augenärztliche Notfallpraxis Freiburg

Universitätsklinikum Freiburg
Killianstr. 5, 79106 Freiburg
Sa, So und Feiertage 8 - 18 Uhr.

Allgemeine Notfallpraxis Emmendingen

Kreiskrankenhaus Emmendingen
Gartenstr. 44, 79312 Emmendingen
Mo, Di, Do 19 - 22 Uhr
Mi und Fr 16 - 22 Uhr
Sa, So und an Feiertagen 10 - 18 Uhr

■ APOTHEKEN-NOTDIENSTE

Dienstbereitschaft von 8:30 Uhr bis 8:30 Uhr des folgenden Tages:

Mi., 28.01.

Kandel-Apotheke im Gesundheitszentrum

Fabrik Sonntag 5 A, Tel. 07681 4 92 52 50

Do., 29.01.

Waldhorn-Apotheke Sexau

Emmendinger Str. 6, Tel. 07641 4 75 75

Fr., 30.01.

Apotheke am Rathaus Reute

Hinter den Eichen 6, Tel. 07641 91 29 12

Sa., 31.01.

Kollnauer Apotheke

Kollnauer Str. 1, Tel. 07681 70 54

So., 01.02.

Bären-Apotheke Emmendingen

Fritz-Boehle-Str. 38, Tel. 07641 9 78 34 33

Mo., 02.02.

Stadtapotheke am Marktplatz

Marktplatz 11, Tel. 07641 87 63

Di., 03.02.

Schwarzwald-Apotheke, Elzach

Nikolausplatz 2, Tel. 07682 392

■ TIERÄRZTLICHER BEREITSCHAFTSDIENST

Tierärztlicher Bereitschaftsdienst

Samstag/Sonntag, 31.01./01.02.2026

Dr. Brodauf, Emmendingen
Gottfried-Keller-Weg 4, Tel. 07641 54636

Seit 01.01.2022 ist ein tierärztlicher Klein-
tiernotdienst eingerichtet, der werktags
von 18:00 bis 8:00 Uhr besetzt ist und tag-
esaktuell über den Haustierarzt zu erfragen
ist.

■ NOTDIENST FÜR STROM/STRASSENBELEUCHTUNG

Netze BW GmbH, Region Rheinhausen,
Störungsmeldestelle 0800 3629477

■ NOTDIENST FÜR WASSER:

Tel. 0175 6036555

■ RECYCLINGHOF/GRÜNSCHNITT-SAMMELPLATZ BLEIBACH

Hintermatte 2, Öffnungszeiten:
Freitag 13:00 bis 17:00 Uhr und
Samstag 9:00 bis 14:00 Uhr

Von April bis Mitte Oktober jeden Mitt-
woch von 16:00 bis 19:00 Uhr (nur Grün-
schnittssammelplatz).

■ FACHSTELLE SUCHT

Beratung, Behandlung, Prävention

Mauermattenstr. 8, Waldkirch,
Tel. 07681 24623,
Dienstag, Donnerstag 10:00 * 17:00 Uhr
Erstgespräche nach Vereinbarung

■ EMMA

Jugend- und Drogenberatung
Friedhofstr. 1

Tel. 07681 3891 und 07641 41970

■ BERATUNG IM PFLEGESTÜTZ-PUNKT LANDKREIS EMMENDINGEN

Kontakt und Terminvereinbarung:

Martina Gebele, Tel. 07641 / 451-3095
Franco Lacerti, Tel. 07641 / 451-3082
Heike Reiß, Tel. 07641/ 451-3091
Nadine Schöpflin, Tel. 07641 / 451-3096
Sabine Wensch-Christ, Tel. 07641 /451-3025

Sprechzeiten Pflegestützpunkt

Emmendingen:

Montag, Dienstag, Donnerstag, Freitag,
8:30 – 12:00 Uhr

Donnerstag zusätzlich 14:00 – 18:00 Uhr
Bahnhofstr. 2-4, 79312 Emmendingen

Email: pflegestuetzpunkt@
landkreis-emmendingen.de

Außensprechzeiten:

Endingen, Bürgerhaus, Jakobsgässli 4,
Dienstag 10:00 – 15:00 Uhr

Fr. Wensch-Christ

Herbolzheim, Rathaus, Hauptstr. 26,
Donnerstag 15:30 – 18:00 Uhr

Fr. Reiß, Fr. Gebele

Waldkirch, Rathausinnenhof Generatio-
nenbüro, Montag 12:00 – 16:00 Uhr
Fr. Schöpflin, Hr. Lacerti

■ KREISSENIORENRAT DES LANDKREISES EMMENDINGEN:

www.kreissenorenrat-emmendingen.de

■ ERGÄNZENDE UNABHÄNGIGE TEILHABEBERATUNG FÜR MENSCHEN MIT BEHINDERUNG (EUTB)

Die EUTB berät nach dem Grundsatz „Eine
für alle“ zu Fragen, die sich für Menschen
mit Behinderung und deren Angehörige
stellen. Die Beratung ist kostenfrei.

EUTB Lebenshilfe KV Emmendingen e. V.

Karl-Friedrich-Str. 68/1, 79312 Emmendingen
07641/93341-214 (Frau Bergis+Frau Heiß)
eutb@lebenshilfe-emmendingen.de

Außensprechstunde in Waldkirch freitagnachmittags.

Termine bitte telefonisch vereinbaren.

■ ÄRZTLICHE/SOZIALE DIENSTE

Kirchl. Sozialstation St. Elisabeth e.V.,
Ambulanter Pflege- und Betreuungsdienst
und Kompetenzzentrum Demenz
Waldkirch, Kirchstr. 16,
Tel. 07681/40720
Geschäftsstelle in Gutach, Uferweg 2,
Tel. 07681/4921515

Kurzinformation zu Funkzählern**Elektromagnetische Umweltverträglichkeit**

Ein aktuelles UMTS-Handy besitzt zum Beispiel eine durchschnittliche Leistung von 250 Milliwatt. Ein GSM-Handy sendet sogar mit 2000 Milliwatt (mW).

Die funkenden Zähler senden sehr schwache Signale mit einer maximalen Sendeleistung von nur 10 mW.

Die Nähe zu Personen beträgt bei Handys 0-5 cm, bei Funkzählern 0,5-5 m.

Der Zähler hat eine Gesamtsendedauer von 15-800 Sekunden/Jahr.

Bei einem Telefonat von ca. 20 Sekunden strahlt ein Handy ungefähr so viel Energie ab wie ein Funkzähler in einem ganzen Jahr.

Die gesetzlichen Grenzwerte werden somit weit unterschritten.

Ihre Gemeindeverwaltung

Jugendschutzgesetz

Hier die Bestimmungen des Jugendschutzgesetzes, die zu beachten sind:

Kind im Sinne dieses Gesetzes ist, wer noch nicht 14, Jugendlichen, wer 14, aber noch nicht 18 Jahre alt ist. Der Aufenthalt in Gaststätten darf Kindern und Jugendlichen unter 16 Jahren nur gestattet werden, wenn eine personensorgeberechtigte oder erziehungsbeauftragte Person sie begleitet. Dies gilt nicht, wenn Kinder oder Jugendliche:

1. an der Veranstaltung eines anerkannten Trägers der Jugendhilfe teilnehmen oder die Veranstaltung der künstlerischen Betätigung oder der Brauchtumspflege dient.
2. Eine Mahlzeit oder ein Getränk einnehmen.

Jugendlichen ab 16 Jahren ist der Aufenthalt in Gaststätten ohne Begleitung einer personensorgeberechtigten oder erziehungsbeauftragten Person in der Zeit von 24 Uhr und 5 Uhr morgens nicht gestattet. In Gaststätten, Verkaufsstellen oder sonst in der Öffentlichkeit dürfen Branntwein, branntweinhaltige Getränke oder Lebensmittel, die Branntwein in nicht nur geringfügiger Menge enthalten, an Kinder und Jugendliche, andere alkoholische Getränke an Kinder und Jugendliche unter 16 Jahren weder abgegeben noch darf ihnen der Verzehr gestattet werden. Die Anwesenheit bei öffentlichen Tanzveranstaltungen ohne Begleitung einer personensorgeberechtigten oder erziehungsbeauftragten Person darf Kindern und Jugendlichen unter 16 Jahren nicht und Jugendlichen ab 16 Jahren längstens bis 24 Uhr gestattet werden. Abweichend hiervon darf die Anwesenheit Kindern bis 22 Uhr und Jugendlichen unter 16 Jahren bis 24 Uhr gestattet werden, wenn die Tanzveranstaltung von einem anerkannten Träger der Jugendhilfe durchgeführt wird oder der künstlerischen Betätigung oder der Brauchtumspflege dient.

In Gaststätten, Verkaufsstellen oder sonst in der Öffentlichkeit dürfen Tabakwaren und andere nikotinhalige Erzeugnisse und deren Behältnisse an Kinder oder Jugendliche unter 18 Jahren weder abgegeben noch darf ihnen das Rauchen oder der Konsum nikotinhaltiger Produkte gestattet werden. Die Verantwortlichen werden um strikte Einhaltung dieser Bestimmungen gebeten.

Ihre Gemeindeverwaltung

Statistik des Meldeamtes/Standesamtes für 2025

Geburten	gesamt
2024	39
2025	44
Sterbefälle	
2024	34
2025	42
Eheschließungen beim St.Amt Gutach im Breisgau	
2024	19
2025	21
Kirchenaustritte	
2024	41
2025	48

Einwohnerzahl der Gemeinde Gutach im Breisgau

Stand	männlich	weiblich	gesamt
31.12.2024	2358	2368	4726
31.12.2025	2400	2401	4801

Grundsteuer und Gewerbesteuer I. Quartal 2026

Am 15. Februar 2026 werden die Grundsteuer- und Gewerbesteuvorauszahlungen für das I. Quartal 2026 fällig.

Zu diesen Quartalszahlungen werden keine gesonderten Bescheide verschickt. Die Höhe der Grundsteuer bzw. der Gewerbesteuer ersehen Sie aus den zuletzt zugestellten Jahres- bzw. Änderungsbescheiden.

Bitte überweisen Sie die fälligen Beträge unter Angabe des Buchungszeichens, sofern Sie der Gemeindekasse keine Abbuchungsermächtigung erteilt haben.

Möchten Sie zukünftig die fälligen Beträge der Gemeinde Gutach im Breisgau abbuchen lassen, erhalten Sie bei uns ein entsprechendes Formular, rufen Sie an auf der Gemeindekasse 07685/9101-18. Sie können die Abbuchungsermächtigung auch auf unserer Homepage unter dem Reiter Bürgerservice/Online-Formulare finden.

Ihre Gemeindeverwaltung

Hundesteuer 2026

In den vergangenen Tagen wurden die Hundesteuerbescheide für das Jahr 2026 an die Hundehalter verschickt.

Die Hundesteuer ist innerhalb eines Monats nach Bekanntgabe des Steuerbescheides zur Zahlung fällig. Wir bitten um Überweisung der Hundesteuer unter Angabe des Buchungszeichens an die Gemeinde Gutach im Breisgau, sofern Sie der Gemeindekasse keine Abbuchungsermächtigung erteilt haben.

Wir weisen darauf hin, dass jeder, der im Gemeindegebiet einen über drei Monate alten Hund hält, verpflichtet ist, diesen innerhalb eines Monats nach Beginn der Hundehaltung bei der Gemeindeverwaltung anzumelden. Die Anmeldung hat schriftlich zu erfolgen. Auch ein Wohnortwechsel, sowie der Tod des Hundes oder die Veräußerung des Hundes an eine andere Person, verpflichtet den Hundehalter, dies der Gemeindeverwaltung mitzuteilen. Hierbei muss die gültige Hundesteuermarke zurückgegeben werden. Ist diese nicht mehr auffindbar, wird eine Gebühr von 5,00 Euro berechnet.

An-/Abmeldeformulare sind auch im Internet unter www.gutach.de erhältlich.

Wir bitten um Beachtung:

Alle Hunde, die im Gemeindegebiet gehalten werden, haben eine Hundesteuermarke **der Gemeinde Gutach im Breisgau zu tragen**. Dies gilt auch für die von der Steuer befreiten Hunde.

Ihre Gemeindeverwaltung

Die Gemeinde Gutach im Breisgau gratuliert**Herzlichen Glückwunsch zum Geburtstag**

Wir gratulieren allen Jubilaren, besonders den Altersjubilaren, recht herzlich, die in dieser Woche ihren Geburtstag feiern und wünschen ihnen alles Gute, Glück und Gesundheit sowie viele schöne und gesellige Stunden.

IMPRESSUM

Herausgeber: Gemeindeverwaltung Gutach im Breisgau

Verlag: Nussbaum Medien Rottweil GmbH & Co. KG, Opelstr. 29, 68789 St. Leon-Rot, www.nussbaum-medien.de

Verantwortlich für den amtlichen

Teil, alle sonstigen Verlautbarungen und Mitteilungen: Bürgermeister Sebastian Rötzer, 79261 Gutach im Breisgau, Dorfstraße 33, oder sein Vertreter im Amt.

Verantwortlich für „Was sonst noch interessiert“ und den Anzeigenteil: Klaus Nussbaum, Opelstr. 29, 68789 St. Leon-Rot

INFORMATIONEN

Anzeigenvertrieb:
Tel. 07033 525-0,

kundenservice@nussbaum-medien.de,
www.nussbaum-medien.de

Gemeindeverwaltung

Bürgermeisteramt Gutach im Breisgau
Dorfstraße 33, 79261 Gutach im Breisgau
Tel.: 07685 9101-0, Fax: 07685 9101-25
www.gutach.de

Öffnungszeiten/Sprechzeiten:

Mo. – Fr., 08:00 – 12:00 Uhr

Do., 14:00 – 18:00 Uhr

Bürgermeister:

Sebastian Rötzer, Tel.: 9101-12, roetzer@gutach.de

Sekretariat:

Yvonne Senger, Tel.: 9101-12, senger@gutach.de

Öffentlichkeitsarbeit:

Hannes Dezulian, Tel.: 9101-37, dezulian@gutach.de

Bürgerbüro:

Jasmin Spitz, Tel.: 9101-20, spitz@gutach.de

Patrizia Sofia, Tel.: 9101-21, sofia@gutach.de

Friedhofsverwaltung:

Florian Schindler, Tel.: 9101-75, friedhofsverwaltung@gutach.de

Standesamt/Bürgerbüro:

Susanne Klausmann, Tel.: 9101-14, klausmann@gutach.de

Hauptamt:

Jörg Barth, Tel.: 9101-15, barth@gutach.de

Petra Rösch, Tel.: 9101-40, p.roesch@gutach.de

Helga Weber, Tel.: 9101-13, weber@gutach.de

Bauamt:

Wencke Heß, Tel.: 9101-17, hess@gutach.de

Florian Schindler, Tel.: 9101-75, schindler@gutach.de

Stefanie Resch, Tel.: 9101-24, resch@gutach.de

Ann-Kristin Siemsen, Tel.: 9101-36, siemsen@gutach.de

Wasserversorgung:

Andrik Hoffmann, Tel.: 0175-6036555, wassermeister@gutach.de

Gemeindekasse:

Sabrina Kerschgens, Tel.: 9101-18, kerschgens@gutach.de

Jessica Suhm, Tel.: 9101-19, suhm@gutach.de

Rechnungsamt

Dominik Pfundstein, Tel.: 9101-22, pfundstein@gutach.de

Niklas Wiese, Tel.: 9101-23, wiese@gutach.de

Zweitälerland-Tourismus:

Geschäftsstelle, Tel.: 19433, info@zweitaelerland.de

Kommunale Kinderkrippe „Schatzkiste“

Tel.: 9101-77, schatzkiste@gutach.de

Schulen:

SBBZ Elztal-Schule, Tel.: 9101-74,

elztal-schule@gutach.schule.bwl.de

Grundschule Zweitälerland

Tel.: 07681 8563, grundschule-ztl@gutach.de

Turnhalle Bleibach, Tel.: 9101-78

Grundbuchamt

Das Amtsgericht Emmendingen, Grundbuchamt,

Liebensteinstraße 2, 79312 Emmendingen,

Telefon: 07641 96587 600 (Zentrale),

Fax: 07641 96587 603,

E-Mail: poststelle@gbaemmendingen.justiz.bwl.de,

ist für alle Grundbuchangelegenheiten zuständig.

Bitte nutzen Sie auch die Möglichkeit einer telefonischen Terminabsprache, da nicht alle Ämter dauerhaft besetzt sind.



Bekanntmachungen anderer Behörden

Mitteilungen des Landratsamtes Emmendingen



Barrierefrei wählen: Blinden- und Sehbehindertenverbände bieten Stimmzettelschablonen zur Landtagswahl 2026 an

Barrierefreies Wählen gehört zu den Grundbedürfnissen einer demokratischen Teilhabe. Damit blinde und sehbehinderte Menschen in Baden-Württemberg ihr Wahlrecht bei der Landtagswahl am 8. März 2026 eigenständig und geheim ausüben können, stellen die Landesblinden- und Sehbehindertenverbände spezielle Hilfsmittel kostenlos zur Verfügung.

Selbstbestimmt in die Wahlkabine

Oftmals sind Menschen mit Seheinschränkungen in der Wahlkabine auf fremde Hilfe angewiesen. Um dies zu vermeiden, bieten die Verbände in Baden-Württemberg wieder die bewährten Stimmzettelschablonen an. In Kombination mit einer Begleit-CD, auf der die Inhalte der amtlichen Stimmzettel aufgesprochen sind, ermöglichen diese Hilfsmittel das eigenständige Auffinden und Kennzeichnen der gewünschten Kandidaten.

Wer erhält die Unterlagen automatisch?

Personen, die in ihrem Schwerbehindertenausweis das Merkzeichen „Bl“ (blind) eingetragen haben, müssen nicht selbst aktiv werden. Sie erhalten die Wahlschablone nebst der Informations-CD automatisch per Post zugeschickt.

Anforderung für Sehbehinderte ohne Merkzeichen „Bl“

Sind Sie selbst sehbehindert oder kennen Sie Personen, die aufgrund ihrer Seheinschränkung eine Schablone benötigen, aber das Merkzeichen „Bl“ nicht besitzen? In diesem Fall können die Hilfsmittel kostenlos bei den Blinden- und Sehbehindertenverbänden angefordert werden.

Landesweites Servicetelefon: 0761 / 36122

Bundesweite Hotline (DBSV): 030 / 285387-0

Die Verbände betonen, dass die Barrierefreiheit der Wahl ein wichtiger Schritt zur Inklusion ist. „Jede Stimme zählt – und jeder Mensch sollte in der Lage sein, diese Stimme ohne fremde Hilfe abgeben zu können“, so Brigitte Schick, Vorsitzende des Landesblinden- und Sehbehindertenverbands Baden-Württemberg e. V.

Projekt „Herbstzeit“:

Familien für ältere Menschen gesucht

Das Projekt „Herbstzeit“, das eng mit dem Landratsamt Emmendingen kooperiert, sucht Gastfamilien sowie Einzelpersonen oder Paare, die älteren Menschen, die aufgrund ihrer altersbedingten Beeinträchtigungen und Pflegebedürftigkeit nicht mehr im eigenen häuslichen Umfeld leben können, bei sich zu Hause dauerhaft oder vorübergehend aufnehmen und diesen Menschen ein familiäres Zusammenleben ermöglichen. Die Gastfamilie erhält monatlich ein Entgelt von ca. 1.300 Euro zzgl. Pflegegeld, je nach Pflegegrad. Die Pflegepersonen benötigen keine spezielle Ausbildung, pflegerische Vorerfahrung ist jedoch von Vorteil. Zur Entlastung kann auch ein Pflegedienst hinzugezogen werden. Das Pflegeverhältnis wird von der „Herbstzeit gGmbH – Betreutes Wohnen für alte Menschen in Familien“ fachlich begleitet.

Weitere Informationen: Am Mittwoch, 4. März 2026 im Büro der Herbstzeit (Landvogtei 5 in Emmendingen) **zwischen 15:00 bis 18:00 Uhr**, online jeden zweiten Freitag im Monat zwischen 14:00 und 16:00 Uhr (Einwahllink über: www.herbstzeit-bwf.de) oder telefonisch unter: 07641 / 967159-0.

Werdende und frisch gebackene Eltern aufgepasst:

Sie möchten andere Mütter und Väter treffen, Erfahrungen teilen und sich gemeinsam in Begleitung der „Frühen Hilfen“ über spannende und herausfordernde Themen der ersten Phase des Eltern-Seins austauschen? Dann kommen Sie in unsere Elterngruppe „Auf dem Weg zur Elternschaft“. Diese ist ein gemeinsa-

**BLUT SPENDEN
RETTET LEBEN!**

Foto: LightHead Studios/
iStock/Getty Images Plus

mes Angebot der „Frühen Hilfen“ und der Elternschule des Kreiskrankenhauses Emmendingen. Ob alleine oder zu zweit – Sie sind herzlich willkommen! Die Kleingruppe findet in einer entspannten und unterstützenden Atmosphäre statt. Die Teilnahme ist kostenfrei, Anmeldung über die Homepage der Elternschule: <https://kurzlinks.de/0b0f>

Zeit: **donnerstags, 10:00 – 11:30 Uhr.**

Nächste Termine: **05.02.2026, 26.02.2026, 19.03.2026,**

Ort: Elternschule im Kreiskrankenhaus Emmendingen.

Teilnehmendenzahl: maximal 12 Personen.

Der Kurs wird von Fachkräften der „Frühen Hilfen“ geleitet.

Rückfragen gerne an Frau Reichert (Frühe Hilfen):

07641 451 3205, t.reichert@landkreis-emmendingen.de

Asiatische Tigermücken

– Nach der Saison ist vor der Saison!

Die Tigermückensaison ist zwar schon beendet, es fliegen keine Mücken mehr, doch die Eier der Asiatischen Tigermücke können auch bei tieferen Temperaturen der Wintermonate überleben und im Frühjahr dann schlüpfen. Daher gilt die Devise: Nach der Saison ist vor der Saison. Denn die Eier der asiatischen Tigermücken überdauern den Winter am Innenrand von Wasserbehältnissen, in denen sich über die Saison hinweg zumindest zeitweise Wasser befand. Deshalb: Gefäße mit einer Bürste kräftig abschrubben, Innenrand und Bürste mit Wasser abspülen und das Wasser mit samt Abrieb zum Versickern auf die Erde/Wiese schütten, dann sind die Eier zerstört.

Tipp: Heißes Wasser (>60°C) tötet die Eier und Larven ab.

Führerscheinumtausch geht weiter

Führerscheine ohne Ablaufdatum müssen erneuert werden: Der Pflichtumtausch von Führerscheinen wird weiterhin fortgesetzt, das wird je nach Ausstellungsjahr nach und nach durchgeführt. Im aktuellen Schritt werden Kartenführerscheine aus den Jahren 2002 bis 2004 in einen neuen Kartenführerschein mit Ablaufdatum umgetauscht. Für Personen, die noch im Besitz eines unbefristeten EU-Kartenführerscheins dieser Ausstellungsjahre sind, endet die Umtauschfrist am 19. Januar 2027. Der Hintergrund der Umtauschaktion: Führerscheine sollen künftig EU-weit (EU-Richtlinie 2006/126/EG) fälschungssicher und einheitlich sein. Die neu ausgestellten EU-Führerscheine in Scheckkartenformat sind 15 Jahre lang gültig. Für den Umtausch müssen sich Bürgerinnen und Bürger an die jeweilige Ortsverwaltung wenden, nur Personen mit Wohnsitz in Emmendingen wenden sich bitte an die Führerscheinstelle des Landratsamtes Emmendingen.

Folgende Umtauschfristen gelten für die EU-Kartenführerscheine:

2002 – 2004	19. Januar 2027
2005 – 2007	19. Januar 2028
2008	19. Januar 2029
2009	19. Januar 2030
2010	19. Januar 2031
2011	19. Januar 2032
2012 – 18.01.2013	19. Januar 2033

Fahrerlaubnisinhaber- und Inhaberinnen, deren Geburtsjahr vor 1953 liegt, müssen den Führerschein erst bis zum 19. Januar 2033 umtauschen, unabhängig vom Ausstellungsjahr des Führerscheins.

Vortrag „Pflegebedürftig, was nun?“ in Kenzingen

Pflegebedürftigkeit kann Menschen in jeder Lebensphase treffen und stellt Betroffene und Angehörige häufig vor große Herausforderungen und vielfältige Fragen. Woher kann ich Unterstützung und Entlastung bekommen? Wie funktioniert das mit der Einstufung in einen Pflegegrad? Welche Leistungen kann ich von der Pflegekasse erhalten? Martina Gebele vom Pflegestützpunkt Emmendingen beantwortet **am Dienstag, 10. Februar 2026 ab 15:00 Uhr** während des Senioren-Cafés diese Fragen in ihrem Vortrag. Ort: Evangelisches Gemeindehaus, Offenburger Str. 21, Kenzingen. Organisiert wird die Veranstaltung von den evangelischen und katholischen Kirchengemeinden Kenzingen.

Abfallwirtschaft

Altkleiderentsorgung im Landkreis Emmendingen

Im Landkreis Emmendingen wurden in den vergangenen Wochen und Monaten von den bisherigen Anbietern mehrere Altkleidercontainer abgebaut, sodass es an den noch bestehenden Standorten immer wieder zu Überfüllungen kommt. Die Abfallwirtschaft des Landkreises Emmendingen weist deshalb darauf hin, dass an sämtlichen Recyclinghöfen im Landkreis (Bahlingen, Elzach, Riegel, Sasbach, Denzlingen, Emmendingen, Endingen, Gutach, Herbolzheim, Kenzingen, Waldkirch und Teningen) Altkleidercontainer zur Verfügung stehen. In den Container gehört ausschließlich saubere und tragfähige Kleidung, paarweise gebündelte Schuhe sowie saubere Bett-, Tisch- und Haushaltswäsche. Kleiderstücke, die stark verschmutzt, beschädigt oder zerrissen sind, sowie andere nicht mehr tragfähige Textilwaren dürfen nicht in die Container eingeworfen werden – diese gehören in die Restmülltonne. Stuhlaufgaben, Teppiche und Teppichboden werden beim Sperrmüll mitgenommen. Wichtig zudem: Kleider aus Säcken, die neben überfüllten Containern abgestellt werden, können nicht mehr verwertet werden, da der Witterung ausgesetzte Kleidung als Abfall gilt und kostenintensiv entsorgt werden muss. Die Abfallwirtschaft bittet deshalb darum, das Abstellen von Textilien außerhalb der Container zu unterlassen. Für weitere Informationen oder Rückfragen erreichen Sie die Abfallwirtschaft des Landkreises unter Telefon 07641/451 9700, per E-Mail an abfall@landkreis-emmendingen.de oder online unter www.landkreis-emmendingen.de.

Naturpark Südschwarzwald

Einladung zum Fachabend Düngung am

11. Februar 2026 im Gasthaus Kranz in Lausheim

Am 11. Februar 2026 lädt der Naturpark Südschwarzwald e. V. Landwirtinnen und Landwirte **um 18:30 Uhr – 21:00 Uhr** herzlich zum Fachabend Düngung ins Gasthaus Kranz in Stühlingen-Lausheim ein.

Der Abend widmet sich den zentralen Fragen einer effizienten und nachhaltigen Düngestrategie. In mehreren praxisnahen Impulsen beleuchten wir:

- organische Düngung und deren optimale Ausbringung
- Güllezusätze und Verfahren zur Aufbereitung
- bedarfsgerechte Ergänzungsdüngung für verschiedene Kulturen

Als Referenten begrüßen wir Marcus Schlingmann vom LAZBW (Landwirtschaftliches Zentrum Baden-Württemberg) sowie Landwirtschaftsberater Hans Koch, die ihre langjährige Erfahrung einbringen und konkrete Handlungsempfehlungen für die Praxis vorstellen. Im Anschluss bleibt Zeit für Austausch, Fragen und Gespräche in offener Runde.

Die Veranstaltung findet im Gasthaus Kranz, Abt-Meister-Straße 35, 79780 Stühlingen-Lausheim statt. Die Teilnahme ist kostenlos. Die Teilnehmerzahl ist begrenzt. Anmeldungen bitte bis spätestens 7. Februar 2026 an hannes.schaeuble@naturpark-suedschwarzwald.de oder telefonisch unter 0151 29773361 (auch per WhatsApp möglich).

Der Fachabend Düngung ist Teil des Projekts „Wasser, Boden, Agroforst“ des Naturparks Südschwarzwald e. V. Weitere Informationen unter: www.wasser-boden-agroforst.de

Kindergarten und Schulfachrichten

Kindergarten und Freie Schule Elztal e.V.



Besuchs- und Informationstage der Kindergärten

Interessierte Eltern von zukünftigen Kindergartenkindern sind herzlich willkommen, sich über das Konzept der Waldorfpädagogik zu informieren, sich mit Erzieher:innen auszutauschen und die Atmosphäre in den Kindergärten zu erleben. Die Kindergärten der Freien Schule Elztal sind für alle interessierten Familien geöffnet **am Samstag, 31. Januar 2026, von 10:00 bis 13:00 Uhr:**

Wald- und Naturkindergarten, Maxhausweg 4, 79183 Waldkirch, und Kindergarten Bienenkorb, Hauptstr. 19, 79183 Waldkirch Für Eltern, die sich nach der Kindergartenzeit und vor der Einschulung etwas mehr Reifezeit für ihr Kind wünschen, bieten wir einen Informationsabend der Brückengruppe an **am Dienstag, 10. Februar 2026, 20:00 Uhr**, im Erdgeschoss des Schulhauses Maxhaus, Maxhausweg 4, 79183 Waldkirch. Eine Anmeldung ist nicht erforderlich.

ZweiTälerLand Elztal & Simonswäldertal

ZweiTälerSteig weiterhin Qualitätsweg

Im Rahmen der Tourismusmesse „CMT“ in Stuttgart zeichnet der Deutsche Wanderverband neu- und wiederzertifizierte Qualitätswege aus. Der Mehretappenwanderweg „ZweiTälerSteig“ im ZweiTälerLand war hier ebenfalls wieder dabei.

Am ersten Messetag der CMT in der Halle der „Fahrrad- & Wander-Reisen“ wurden Delegationen aus ganz Deutschland empfangen, die im vergangenen Jahr einen Wanderweg kritisch durch den Deutschen Wanderverband überprüfen lassen haben. Zum mittlerweile sechsten Mal wurde der ZweiTälerSteig auf Herz und Nieren überprüft, um weiterhin in den Reihen der „Qualitätswege Wanderbares Deutschland“ aufgenommen zu sein. Der ZweiTälerSteig verbindet auf über 100 Kilometer in fünf Etappen die ZweiTälerLand-Orte miteinander. Zur Urkundenübergabe ist eine Gruppe von ehrenamtlichen Helferinnen und Helfern der Schwarzwaldvereine im ZweiTälerLand mitgereist. ZweiTälerLand-Geschäftsführer Julius Müller bedankte sich für deren Einsatz: „Nur durch die kontinuierliche Hilfe der vielen Ehrenamtlichen ist die erneute Auszeichnung möglich und der Wandertourismus im ZweiTälerLand von Erfolg gekrönt.“ Bereits 2011 wurde der ZweiTälerSteig zum ersten Mal als „Qualitätsweg Wanderbares Deutschland“ ausgezeichnet. Alle drei Jahre findet eine gründliche Überprüfung des Weges durch die Bestandserfasser des Schwarzwaldvereins und des Deutschen Wanderverbandes statt. Die Qualitätskriterien gliedern sich in fünf anspruchsvolle Bereiche. Neben der Wegbeschaffenheit wird die nutzerfreundliche Markierung kontrolliert sowie eine abwechslungsreiche und attraktive Landschaft, lokale Sehenswürdigkeiten und die Anbindung an den ÖPNV und die Gastronomie vorausgesetzt.

Bei der Vor-Ort-Begehung durch den Deutschen Wanderverband im November vergangenen Jahres konnte der ZweiTälerSteig erneut die strenge Qualitätsprüfung meistern. Das ZweiTälerLand, welches in Gänze als „Qualitätsregion Wanderbares Deutschland“ ausgezeichnet ist, setzt damit weiter auf Qualität. Die Rezertifizierung erfolgte mit Fördermitteln des Naturparks Südschwarzwalds.



Die ZweiTälerLand-Delegation mit dem Deutschen Wanderverband bei der Urkundenübergabe im Rahmen der CMT.

Foto: ZweiTälerLand

Start des Tourismusjahres auf der CMT

Traditionell läutet die weltgrößte Besuchermesse im Reise- und Caravaningbereich „CMT“ in Stuttgart das Tourismusjahr ein. Auch 2026 präsentieren sich dort neun Tage lang Reiseziele aus aller Welt und Caravaning-Anbieter zeigen die neuesten Trends. Das ZweiTälerLand war ebenfalls vertreten, um die Angebote des Elztals und Simonswäldertals darzustellen.

Die CMT auf der Messe der Landeshauptstadt bietet für Reiseinteressierte eine Vielzahl an Informationen zu Urlaubsmöglichkeiten aller Art. Neben den Caravaning-Hallen sind in drei Messehallen Reiseziele vertreten. Das ZweiTälerLand präsentiert sich zweigeteilt: Auf der Sondermesse „Fahrrad- & Wander-Reisen“ an den ersten drei Tagen der CMT mit einem eigenen Stand. ZTL-Geschäftsführer Julius Müller zum Publikum: „Insbesondere auf der Sondermesse ist in großer Zahl eine unserer wichtigsten Zielgruppen im Wandertourismus vorhanden, die sich ganz gezielt über die Wanderangebote informieren will.“

Über die gesamte Messelaufzeit ist das ZweiTälerLand mit der Kooperation der Schwarzwaldregion Freiburg im Schwarzwalddorf vertreten.

Neben dem Hauptnutzen als Verbrauchermesse, ist die CMT auch eine zentrale Netzwerkveranstaltung der Tourismusbranche. Über aktuelle Entwicklungen und Herausforderungen im Tourismus tauschten sich (v.l.n.r.) Julius Müller (Geschäftsführer ZweiTälerLand) mit Christine Schönhuber (Geschäftsführerin Tourismusmarketing Baden-Württemberg), Tourismusstaatssekretär Dr. Patrick Rapp, Ulrike Weiß (Geschäftsführerin Naturgarten Kaiserstuhl), Thomas Coch (Geschäftsführer Ferienregion Münstertal Staufen) und Nadine Jenter (Tourist Info Endingen) am Stand der Schwarzwaldregion Freiburg aus.



Stand der Schwarzwaldregion Freiburg auf der CMT

Kirchliche Nachrichten

Seelsorgeeinheit Mittleres Elz- und Simonswäldertal



Kirchliche Nachrichten

Sa., 31.01.2026 – Heiliger Johannes Bosco, Priester, Ordensgründer (1888)

18:00 Untersimonswald

Eucharistiefeier am Vorabend – mit Kerzenweihe und Blasiussegen – 1. Seelenamt für Ilse Stratz / 1. Seelenamt für Maria Allgeier / Lambert und Elisabeth Weis

So., 01.02.2026 – 4. SONNTAG IM JAHRESKREIS

09:00 Siegelau

Eucharistiefeier – mit Kerzenweihe und Blasiussegen – 1. Seelenamt Frieda Haberstroh / Wilhelm Haberstroh / Schwester Clemens Maria Ruf / Familie Hermann u. Ludwina Gehring

- 10:30 Gutach **Eucharistiefeier** – mit Kerzenweihe und Blasiussegen – Heinrich Weber (von den Senioren Gutach)
- 18:00 Emmendingen **Eucharistiefeier** in der St. Johannes Kirche in Emmendingen

Mo., 02.02.2026 – Darstellung des Herrn

- 17:00 Bleibach Rosenkranz
- 18:00 Bleibach **Eucharistiefeier**

– anschl. Anbetung u. Beichte

Di., 03.02.2026 – Heiliger Blasius, Bischof von Sebaste in Armenien, Märtyrer (um 316)

- 18:30 Bleibach **Eucharistiefeier**
- mit Blasiussegen und Kerzenweihe

Mi., 04.02.2026 – Heiliger Rabanus Maurus, Bischof von Mainz (856)

- 08:00 Obersimonswald **Eucharistiefeier** – mit Blasiussegen, Kerzenweihe u. Weihe vom Agathabrot

Do., 05.02.2026 – Heilige Agatha, Jungfrau, Märtyrin in Catania (um 250)

- 08:00 Bleibach Laudes
- 18:00 Siegelau Rosenkranz
- 18:30 Siegelau **Eucharistiefeier** – mit Weihe vom Agathabrot

Fr., 06.02.2026 – Heiliger Paul Miki und Gefährten, Märtyrer in Nagasaki (1597)

- 17:00 Bleibach Rosenkranz
- 18:30 Gutach **Eucharistiefeier – mit eucharistischen Anbetung**

Sa., 07.02.2026 – Samstag der 4. Woche im Jahreskreis

- 13:30 Untersimonswald Rosenkranz in der Agatha-Kapelle
- 14:00 Untersimonswald **Eucharistiefeier** zu Ehren der Hl. Agatha, Agathakapelle

So., 08.02.2026 – 5. SONNTAG IM JAHRESKREIS

- 09:00 Obersimonswald **Eucharistiefeier**
- 10:30 Bleibach **Eucharistiefeier**
- 18:00 Emmendingen **Eucharistiefeier** in der St. Johannes Kirche in Emmendingen

Sänger(innen) für Projektchor gesucht!

Am Sonntag, dem 26. April 2026, feiert die Pfarrgemeinde St. Georg Bleibach das Patrozinium. Für diesen Festgottesdienst suchen wir befristet Sängerinnen und Sänger für eine kleine Orgelmesse (Charles Gounot oder Wolfram Menschick). Wir wollen diese mit dem Dirigenten Waldemar Schlichting einstudieren. Geplant sind ca. 9 Wochenproben ab Aschermittwoch, jeweils am Mittwoch- oder Donnerstagabend. Der Tag, die Uhrzeit bzw. das Probelokal werden noch festgelegt. **Wir freuen uns über jede Sängerin und jeden Sänger, gerne auch Mitglieder der aktiven und auch ehemaligen Chöre aus der näheren Umgebung.** Kontaktaufnahme bitte über das Pfarrbüro in Gutach (07681-7113 bzw. pfarrbuero.gutach@kath-theses.de).

Termine für die Erstkommunion 2027

Sa., 03.04. Siegelau, So., 04.04. Untersimonswald
Sa., 10.04. Gutach, So., 11.04. in Bleibach
Pfarrbüro Gutach, Alexanderstr. 9, 79261 Gutach
Mo./Di./Do. 10-12 Uhr u. Mi. 16-18 Uhr, Tel. 07681/7113
Pfarrsekretariat: Anita Gehring
pfarrbuero.gutach@kath-theses.de
Pfarrer Rolf Paschke, Tel. 07681/4943 667
rolf.paschke@kath-theses.de
Pater Joseph, Tel. 07685/9139 635
pater.joseph@kath-theses.de
Diakon Günter Hin, guenter.hin@kath-theses.de

Pfarrbüro Simonswald, Kirchstr. 8, 79263 Untersimonswald
Mo./Do. 9-11.30 Uhr u. Di. 16-18 Uhr, Tel. 07683/246
Pfarrsekretariat: Lucia Emmanuel
pfarrbuero.simonswald@kath-theses.de
Gemeindereferentin Cornelia Nagel
Tel. 07683 919 842, cornelia.nagel@kath-theses.de
Homepage: www.kath-theses.de www.kath-elz.de

Evang. Paul-Gerhardt-Gemeinde Kollnau-Gutach**Termine Ev. Kirchengemeinde Zweitälerland (Predigtbezirke Waldkirch und Kollnau)**

- Mi., 28.01.**
18:30 Uhr - Ökum. AngeDACHT, Kirche St. Georg Bleibach
- Do., 29.01.**
19:30 Uhr - Bibelgesprächskreis, Ev. GH Kollnau, D. Scherle
19:30 Uhr - NEXT Jugendkreis, Ev. GH Waldkirch
- So., 01.02.**
09:00 Uhr - Gottesdienst mit Abendmahl, Ev. GH Kollnau, Pfr. Hanser
10:00 Uhr - Gottesdienst mit den Konfirmanden, Ev. Kirche Waldkirch, Pfr.in Klause
- Di., 03.02.**
19:30 Uhr - Bibelgesprächskreis, Ev. GH Kollnau, L. Uth
- Do., 05.02.**
16:00 Uhr - Spielgruppe 0-4 Jahre, Ev. GH Kollnau
19:30 Uhr - NEXT Jugendkreis, Ev. GH Waldkirch
- So., 08.02.**
09:00 Uhr - Gottesdienst, anschl. Kirchcafé, Ev. Kirche Waldkirch, Pfr. i. R. Jost
10:00 Uhr - Familiengottesdienst mit Taufen, Ev. GH Kollnau, Pfr.in Klause

Vereinsnachrichten**Seniorentreff Bleibach**

Liebe Senioren, liebe Seniorinnen, das neue Jahr 2026 hat begonnen und wir freuen uns wieder ein interessantes Programm vorstellen zu können. Die beiden ersten Termine sind **am 4. März 2026** – Treffpunkt Sonnenkeller Bleibach, Vortrag der Polizei zum Thema Handy, Betrug ... und **am 22. April 2026** – da haben wir eine Halbtagesfahrt ins Tabakmuseum in Mahlberg geplant. Bitte meldet euch an, damit wir besser planen können. Auch neue Interessierte sind herzlich willkommen. Einzelheiten geben wir noch rechtzeitig bekannt. Barbara (Tel. 550), Conny (Tel. 540) und Sonja (Tel. 1341).

Bürgertreff Sonnenkeller Bleibach e.V.**Unsere Öffnungszeiten im Februar 2026**

- Für Stammtische immer donnerstags von 19:00 Uhr bis 22:00 Uhr.
- 01.02.26 ab 11:30 Uhr: Narrenparty mit DJ Cuppa am Silberklopper - Jubiläum
- 12.02.26, 17:30 Uhr bis 19:00 Uhr: Närrisches Vorglühen
- 17.02.26, 18:30 Uhr: Fasnetausklang
- 26.02.26, 19:00 Uhr: Pub-Quiz „Let's get quizzical“ (Anmeldung an buergettreff.sonnenkeller@gmail.com)
- 28.02.26, 19:30 Uhr: Drink & Paint (Anmeldung an buergettreff.sonnenkeller@gmail.com)



Mehr von

Deinem Verein auf

NUSSBAUM.de

Freundeskreis Schwimmbad Gutach e.V.



Plakat: N.R.

Kath. Frauengemeinschaft / kfd Siegelau



Gemeinsames Palmenbinden

... du willst für dein Kind einen Palmen binden, hast das aber noch nie gemacht?

... oder du musst sowieso noch Papier falten und hast Lust auf Gesellschaft?

Dann komm doch **am Mittwoch, 04. Februar 2026, um 19:00 Uhr** ins Haus der Vereine in Siegelau (1. OG).

Egal, ob Anfänger, Profi oder einfach nur zum Quatschen, wir freuen uns auf dich!

Um besser planen zu können, bitten wir um eine Anmeldung bis 30. Januar 2026 bei:

Sylvia Fahrländer, 07685/913301, oder

Franziska Boland, 07685/908464.

KK Schützenverein Gutach e.V.



Erweiterte Öffnungszeiten im Schützenkeller

Vom **19.01.2026 - 05.02.2026** ist der Schützenkeller **von Dienstag bis Freitag** geöffnet.

Narrenzunft „Der Silberklopfer“ e.V.



Geburtstagsumzug 60+1 der Bleibacher Silberklopfer

Am kommenden Sonntag, 01.02.26, ist es endlich so weit!

Die Narrenzunft Bleibach „Der Silberklopfer“ e. V. feiert ihr 61-jähriges Bestehen mit einem großen Geburtstagsumzug!

Hier haben wir für euch noch mal alle wichtigen Informationen zusammengetragen:

Programm

11:11 Uhr: Eröffnung Narrendorf & Zuntmeisterempfang

14:11 Uhr: Geburtstagsumzug

Danach: fröhliches Narrentreiben im Narrendorf

Umzugsaufstellung

1. NZ Bleibach „Der Silberklopfer“ e. V.
2. NZ Bleibacher Leimedeyfel e. V.
3. NZ Johlia vom Vögelestei 1925 e. V.
4. NZ D'r Oberwindener Spitzbue e. V.
5. Zwulcher NZ Merdingen e. V.

6. Denzlinger NZ der Welschkorngeister e. V.
7. Burghexen Waldkirch e. V.
8. NZ „Niederwindemer Schindeljockel“ e. V.
9. NZ Kollnau 1957 e. V.
10. Stein-Krähen-Hexen Kollnau e. V.
11. Buchholzer Narrengemeinschaft e. V.
12. NZ Suggental s'Schreckli e. V.
13. NZ „Glottertäler Triibl“ e. V.
14. NZ d'Simiswälder Hohwaldgeischer 1995 e. V.

Narrendorf



Plakate: Narrenzunft Bleibach „Der Silberklopfer“ e. V.



1. & 2. AC Gutach-Bleibach e. V.
3. Stein-Krähen-Hexen Kollnau e. V.
4. OK Eventgastronomie
5. Elztäler-Felsehexe Waldkirch e. V.
6. Vogelfreunde Emmendingen und Umgebung e. V.
7. Grottenwald-Dämonen Bleibach 2004 e. V.
8. Trachtenkapelle Musikverein Bleibach e. V.
9. WG Buchholz-Sexau eG
10. Schwarzwaldhotel Stollen
11. Partycrew Narhalla GbR
12. SC Gutach-Bleibach e. V.
13. Pfarrgemeinde Bleibach
14. Freiwillige Feuerwehr Gutach Abt. Bleibach
15. Bürgertreff Sonnenkeller e. V.
16. Holzöfele Flammkuchen
17. Dream-Team Siegelau e. V.
18. Trachtenverein Bleibach e. V.
19. Grottenwald-Dämonen Bleibach e. V.
20. AC Gutach-Bleibach e. V.

Umzugsstrecke

Aufstellung in der Dorfstraße, Höhe Gasthof Schwarzwälder Hof
Strecke: Simonswälderstraße > Dorfstraße > Schulstraße
Auflösung/Narrendorf in der Schulstraße an der Festhalle

Sonstiges

- Anwohner sollten beachten, dass am Sonntag, 01.02.26, ganztägig absolutes Halteverbot entlang der Umzugsstrecke gilt. Die Zufahrt zur Umzugsstrecke wird ab 12:00 Uhr nicht mehr möglich sein.
- Umzugspins sind an den Hauptzugängen für 4 € erhältlich
- Wir freuen uns über zahlreiche Besucher, geschmückte Häuser und ein tolles Fest!
- Weitere Infos findet Ihr auf unseren Social-Media-Kanälen oder auf www.silberklopfer.de

Euer Narrenrat!

Förderverein Narrenzunft Johlia vom Vögelestein 1925 Gutach im Breisgau e.V.

WIR FREUEN UNS AUF EUCH

Pfarreifasnet

Narri Narro,
groß und klein
wir laden Euch
alle ein!

31.01.2026 um 14.11Uhr
Unterkerche Gutach

Freut Euch auf ein buntes Programm
und genießt mit uns den Nachmittag

Euer Förderverein der Narrenzunft Gutach e. V.

Plakat: Antje Zimmermann

Aus den Nachbargemeinden

Einladung zur Mitgliederversammlung

Zur Mitgliederversammlung des Fördervereins Krankenhaus Waldkirch e. V. (BDH-Klinik) sind Sie herzlich eingeladen **am Dienstag, 03.02.2026 um 19:00 Uhr** im Gemeindezentrum St. Margarethen – kleiner Saal Kirchplatz Waldkirch.

Tagesordnung:

1. Begrüßung und Anwesenheitsliste
2. Grußwort von OB Michael Schmieder
3. Tätigkeitsbericht des Vorstands über 2025 u. Aussprache
4. Kassenbericht über 2025 (Frau Angelone, Herr Glaser)
5. Bericht der Kassenprüfer (Frau Angela Viesel, Herr Dold)
6. Entlastung der Kassiererin und des gesamten Vorstands
7. Wahl eines Wahlleiters
8. Neuwahl für das Amt des Kassierers bzw. der Kassiererin
9. Wahl zweier Vorstandsmitglieder
10. Genehmigung der Förderprojekte: Steilhangbepflanzung am Klinikeingang und des überdachten Fahrradports für das Personal sowie des Haushaltsplans 2026
11. Aktuelles zur BDH-Klinik Waldkirch (Dr. Koehler, Dr. Schwab)
12. Anträge und Vorschläge aus der Versammlung für 2026
13. Verschiedenes und Termine

Anträge können Sie gerne bis zum 30.01.26 bei dem Vorsitzenden einreichen.

Um zahlreiches Erscheinen möchten wir wegen anstehender Wahlen bitten.

Mit herzlichen Grüßen

die Vorsitzenden

Dr. Karlfranz Koehler, Bahnhofplatz 7, 79183 Waldkirch

Tel.: 07681 / 22213

Barbara Thien, Brunnenweg 2, 79183 Waldkirch

Tel.: 07681 / 3346

NUSSBAUM
ANPFIFF INS LEBEN

SEI DABEI & BEWIRB DICH JETZT!

Im Wert von
600 €. Mit
Zertifikat.

**NUSSBAUM-
TRAINERSCHULE**
PÄDAGOGIK IM SPORT

Du bist ehrenamtlicher Coach und trainierst eine
Kinder- oder Jugendmannschaft in Deinem Verein?

Bilde Dich weiter mit der **NUSSBAUM Trainerschule**.
Sie setzt dort an, wo die Trainerlizenzen aufhören –
bei der Pädagogik im Sport.

Die Kosten trägt **NUSSBAUM** für Coaches aus dem
NUSSBAUM Verbreitungsgebiet.

Bewerbungsschluss ist der **27.02.2026**
Weitere Infos und Anmeldung:
nussbaumwelt.net/trainerschule-26



Das schönste Geschenk? Glückliche und für Bildung dankbare Kinder! Lasst uns gemeinsam eine Schule in Togo bauen!

Mit Ihrer Spende an die Reiner Meusch Stiftung FLY&HELP ermöglichen Sie eine weitere Schule in Togo. White Angel for Fly and Help konnte Ende 2024 mehrere Schulen in Togo eröffnen. Bei einer Vorort Besichtigung überzeugten wir uns davon, wo die Hilfe am nötigsten ist. Es waren bewegende Feierstunden. Dankbare Lehrer, Eltern und Kinder zeigten die Freude über eine selbstbestimmte Zukunft dank Bildung im Heimatland. Ausreichend Unterrichts- und Verwaltungsräume, ein Lager sowie sanitäre Einrichtungen vervollständigen die Schule.

Jeder Euro zählt und hilft! Für eine Spende an FLY&HELP ab 500.- Euro wird zur Schuleröffnung

eine Schulbank mit ihrem Wunschnamen personalisiert. Mit einem Betrag ab 1500.- Euro steht Ihr Name bei Eröffnung auf dem Eingangsschild der Schule.

Die Stiftung FLY&HELP eröffnete im September 2025 die 1000. Schule. Stiftungsgründer Reiner Meusch trägt die Verwaltungskosten und ermöglicht somit, dass jeder gespendete Euro 1:1 in die Projekte fließt. Nachhaltig werden die Schulen auch in der Zukunft weiter unterstützt. Wir beschließen vor Ort in Togo wo der größte Bedarf an einer weiteren Schule ist und wie das Projekt gebaut und betreut wird.



> White Angel for Fly and Help Nürnbergring Schule in Djigbe.

Für mehr Infos zu den Projekten oder um uns via PayPal/Überweisung **direkt** zu **unterstützen**, scannen Sie den QR-Code.



> Kerstin Albrecht bei der Schuleröffnung in Togo.

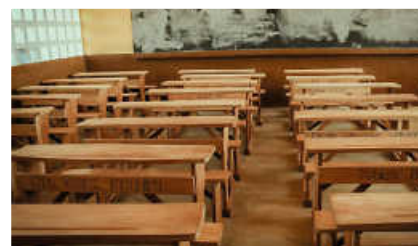

> Auf der Schulbank kann ihr Name stehen, oder sogar auf dem Schulschild.

Spendenkonto:

Stiftung FLY & HELP Westerwald Bank eG
IBAN: DE94 5739 1800 0000 0055 50 BIC: GENODE51WW1
Verwendungszweck 1: White Angel for Fly and Help
Verwendungszweck 2: Quittung an : Adresse des Spenders, um eine Spendenbescheinigung (ab Spendenhöhe von 50 Euro) ausstellen zu können.

Oder scannen Sie den oberen QR Code auf der rechten Seite.



Video Doku Togo



Kontakt zum Projekt

**WENN SOGAR
OPA ESKALIERT,
WEISST DU:**



**ES IST
FASCHING!**



go.nussbaum.de/fasching

Ganz Baden-Württemberg steht Kopf.
NUSSBAUM.de zeigt dir, wo und wann
Fasching gefeiert wird.

IMMOBILIEN-VERKÄUFE



Wir von **GARANT Immobilien** sind die Experten beim Verkauf und bei der Vermietung von Wohnungen, Häusern sowie Gewerbeimmobilien und Grundstücken. Dank unseres Rundumservices gelangen Sie von der Wertermittlung bis hin zum Vertragsabschluss mit dem bestmöglichen Ergebnis.

Rufen Sie uns an! Mit uns kann man reden.

Telefon 0761 88 85 72-70
freiburg@garant-immo.de
www.garant-immo.de

GARANT
IMMOBILIEN

AUTO

UNTERRICHT

ANKAUF

ANKAUF GEPFLEGTER FAHRZEUGE!
Gerne auch Wohn-/Reisemobile,
CABRIOLETS, SPORTWAGEN, SUVs,
Old-/Youngtimer & PKWs aller Art!

☎ **0711 - 3424 7363**
info@auto-schwab-fellbach.de

Nachhilfe

Klasse 4 bis zum Abi
Mathe, Deutsch, Englisch,
sehr preiswert (gewerblich)

☎ **01579 2470304**



NUSSBAUM JETZT AUCH AUF WHATSAPP

Mit dem neuen WhatsApp-Kanal von NUSSBAUM.de erhalten Sie die wichtigsten Meldungen aus Baden-Württemberg – kurz, kompakt und direkt aufs Handy.

**JETZT
KANAL
FOLGEN**

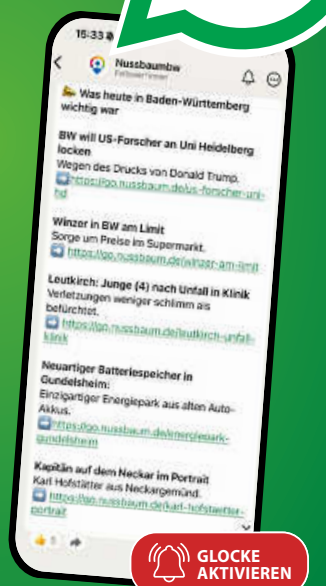

**GLOCKE
AKTIVIEREN**

Mönsheim Grundstück mit Potenzial

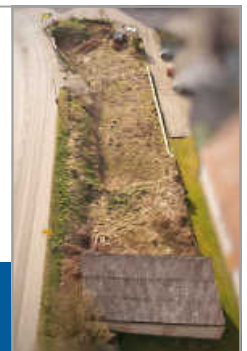

**Investieren.
Bauen. Profitieren.**

Zum Verkauf steht ein großzügiges Baugrundstück (ca. 1.320 m²) in zentraler, verkehrsgünstiger Lage von Mönsheim. Das Grundstück ist nach Bebauungsplan bebaubar, eine genehmigte Planung für zwei Mehrfamilienhäuser mit je drei Wohneinheiten liegt bereits vor – sofort startklar für Ihr Projekt!

Ob Bauträger, Projektentwickler oder Privatinvestor – hier eröffnen sich attraktive Perspektiven.

Profitieren Sie von den aktuellen steuerlichen Abschreibungsmöglichkeiten (AfA) für Neubauten, die sowohl private Investoren als auch Bestandshalter erheblich entlasten können.

Ein Standort mit Zukunft: Nähe zu Pforzheim und Stuttgart, gute Infrastruktur, solide Nachfrage nach Wohnraum.

Ein Projekt, das sich wirtschaftlich und steuerlich lohnt!

Emil-Haag-Straße 27
71263 Weil der Stadt
Fon 07033 5266 75
info@brigitte-nussbaum.de

Brigitte Nussbaum
GmbH und Co. KG