



AMTSBLATT DER GEMEINDE

GUTACH 
im Breisgau

51/52

www.gutach.de

Mittwoch, 21. Dezember 2022

Diese Ausgabe erscheint auch online

Foto: karandev/iStock/Getty Images



Liebe Mitbürgerinnen und Mitbürger,

die Vor-Weihnachtszeit ist für viele von uns hektisch und von Dingen geprägt, die bis zu Weihnachten oder zum Jahresende unbedingt noch erledigt werden müssen. Ich hoffe, dass Sie trotzdem auch ruhige und besinnliche Stunden finden.

Meine Hoffnung für 2022 war eine immer bessere Bewältigung der Corona-Pandemie und damit etwas Entspannung der seit Frühjahr 2020 anhaltenden Dauerkrise. Stattdessen brachte das Jahr einen Krieg in unsere Zeit und direkte Nachbarschaft. Der Krieg in der Ukraine und all seine Begleiterscheinungen erschweren unser tägliches Leben und verunsichern uns. Die Dürre des Sommers machte erneut die Gefahren des Klimawandels sehr greifbar. Unser Alltag ist mühseliger und teurer geworden. Für mich fühlt es sich an, als wären die Zeiten, in den nahezu alles in nahezu unbegrenzten Mengen kostengünstig zur Verfügung stand, für längere Zeit vorbei.

Und trotzdem sollten wir uns immer wieder bewusst machen, dass trotz aller Schwierigkeiten unser Wohlstand nach wie vor beispiellos ist und wir in unserem freien Land in Frieden leben und arbeiten können. Das macht mich mit Blick auf die oftmals zurecht breit diskutierten Probleme in unserem Land demütig.

Ich bedanke mich bei allen, die daran mitgearbeitet haben, unsere Gemeinde Gutach im Breisgau lebens- und vor allem liebenswert zu gestalten. Mein Dank gilt besonders allen Bürgerinnen und Bürgern, die sich in unseren zahlreichen Vereinen, auf karitativem, sportlichem und kulturellem Gebiet, in Kirchen, Verbänden, Institutionen und Initiativen beruflich oder ehrenamtlich engagiert haben.

Nicht zuletzt danke ich den Mitgliedern des Gemeinderates, den Mitarbeiterinnen und Mitarbeitern im Rathaus, dem Bauhof sowie dem Personal von Kinderkrippe, Schulen, Mittagsbetreuung, Hausmeister, Reinigungspersonal und den Feuerwehren recht herzlich für ihre engagierte Arbeit für unser Gemeinwohl.

**Ich wünsche Ihnen von Herzen ein gesegnetes
Weihnachtsfest mit etwas Ruhe und Besinnlichkeit,
einen guten Jahreswechsel und für das neue Jahr Frieden,
Gesundheit, das notwendige Stückchen Glück
und Gottes reichen Segen.**

Herzliche Grüße

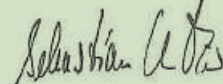

Sebastian Rötzer, Bürgermeister



WICHTIGE RUFNUMMERN, NOTDIENSTE UND BEREITSCHAFTSDIENSTE



■ NOTDIENSTE

Arzt

An Werktagen nach 18 Uhr ist der diensthabende Arzt durch Anruf beim Hausarzt zu erfahren.

Außerhalb der regulären Sprechzeiten der Arztpraxen ist der **ärztliche, kinderärztliche, gynäkologische und augenärztliche Bereitschaftsdienst unter Tel. 116 117** zu erreichen.

An Wochenenden und Feiertagen ist der zahnärztliche Notfalldienst unter Tel.: 0761/120 120 00 erreichbar.

In Notfällen:

Notruf Polizei:	110
Notruf Feuerwehr, Notarzt,	
Rettungsdienst:	112
Kinderärztlicher Notfalldienst:	116117
Augenärztlicher Notfalldienst:	116117
Rufnummer Krankentransport:	19222
Gift-Notrufzentrale:	0761 19240
Notruf-Fax an die Rettungs- und Feuerwehrleitstelle:	07641 4601-77 (nur für schwerhörige, ertaubte, gehörlose und sprachgeschädigte Personen).

Rufnummer für den ärztlichen Notfalldienst (allgemein-, kinder-, augen- und HNO-ärztlicher Notfalldienst):

116117 (Anruf ist kostenlos)

Öffnungszeiten und Anschrift der Notfallpraxis:

Allgemeine Notfallpraxis Freiburg

Universitätsklinikum Freiburg
Sir-Hans-A.-Krebs-Straße, 79106 Freiburg
Mo, Di, Do 20 - 24 Uhr
Mi und Fr 16 - 24 Uhr
Sa, So u. an Feiertagen 08 - 24 Uhr

Kinderärztliche Notfallpraxis Freiburg

St. Josephs-Krankenhaus, Sautierstraße 1, 79104 Freiburg
Mo - Do 19 - 22.30 Uhr
Fr 16 - 22.30 Uhr
Sa, So u. an Feiertagen 08 - 22.30 Uhr

Augenärztliche Notfallpraxis Freiburg

Universitätsklinikum Freiburg
Killianstr. 5, 79106 Freiburg
Sa, So und Feiertage 8 - 18 Uhr.

Universitätsaugenklinik Freiburg

Killianstraße 5, 79106 Freiburg
Mi 13 - 22 Uhr, Fr 16 - 22 Uhr
Sa, So u. an Feiertagen 08 - 22 Uhr

Öffnungszeiten der Notfallpraxis am Kreis Krankenhaus Emmendingen:

Montag, Dienstag und Donnerstag von 19 bis 22 Uhr
Mittwoch und Freitag von 16 bis 22 Uhr
Samstag, Sonn- und Feiertage 8 bis 22 Uhr (vorherige Anmeldung nicht erforderlich)

■ APOTHEKEN-NOTDIENSTE

Dienstbereitschaft von 8:30 Uhr bis 8:30 Uhr des folgenden Tages:

Di., 20.12.

Aesculap-Apotheke Köndringen, Teningen
Bahnhofstr. 3, Tel. 07641 54300

Severin-Apotheke, Denzlingen

Alemannenstr. 17, Tel. 07666 5844
Mi., 21.12.

Apotheke auf der Bleiche, Emmendingen

Lessingstr. 19, Tel. 07641 5 18 5

Do., 22.12.

Apotheke im Kohlerhof, Denzlingen

Rosenstr. 1, Tel. 07666 949110

Fr., 23.12.

Bürkle-Apotheke, Emmendingen

Schillerstr. 19, Tel. 07641 42301

Schwarzwald-Apotheke, Simonswald

Talstr. 36 A, Tel. 07683 794

Sa., 24.12.

Glotter-Apotheke, Glottental

Talstr. 70 A, Tel. 07684 13 55

Neue Apotheke, Emmendingen

Milchhofstr. 1, Tel. 07641 9 33 22 21

So., 25.12.

Glocken-Apotheke Kollnau, Waldkirch

Kollnauer Str. 1, Tel. 07681 7054

Kronen-Apotheke, Teningen

Reetzenstr. 5, Tel. 07641 41109

Mo., 26.12.

Breisgau-Apotheke, Teningen

Alemannenstr. 2 A, Tel. 07641 84 60

Kandel-Apotheke im Gesundheitszentrum, Waldkirch

Fabrik Sonntag 5 A, Tel. 07681 4 92 52 50

Di., 27.12.

Central-Apotheke Emmendingen

Theodor-Ludwig-Str. 11, Tel. 07641 914170

Rathaus-Apotheke, Elzach

Hauptstr. 70, Tel. 07682 1717

Mi., 28.12.

Marien-Apotheke, Gutach

Golfstr. 9, Tel. 07681 7257

Paracelsus-Apotheke, Denzlingen

Schwarzwaldstr. 3, Tel. 07666 2392

Do., 29.12.

Schlossberg-Apotheke, Emmendingen

Steinstr. 12, Tel. 07641 914650

Schwarzwald-Apotheke, Elzach

Nikolausplatz 2, Tel. 07682 392

Fr., 30.12.

Nikolai-Apotheke, Waldkirch

Adenauerstr. 11, Tel. 07681 4740740

Sa., 31.12. Spitzweg-Apotheke, Emmendingen

Fritz-Boehle-Str. 38, Tel. 07641 51191

So., 01.01.

easyApotheke, Emmendingen

Freiburger Str. 4, Tel. 07641 95 42 80

Stadt-Apotheke, Waldkirch

Lange Str. 37, Tel. 07681 47 91 10

Mo., 02.01.

Aesculap-Apotheke Köndringen, Teningen

Bahnhofstr. 3, Tel. 07641 54300

Apotheke im Kohlerhof, Denzlingen

Rosenstr. 1, Tel. 07666 949110

Di., 03.01.

Apotheke auf der Bleiche, Emmendingen

Lessingstr. 19, Tel. 07641 5 18 5

Mi., 04.01.

Waldhorn-Apotheke, Sexau

Emmendinger Str. 6, Tel. 07641 4 75 75

Do., 05.01.

Kandel-Apotheke Waldkirch

Lange Str. 58, Tel. 07681 93 20

Fr., 06.01.

Marien-Apotheke, Gutach

Golfstr. 9, Tel. 07681 7257

Paracelsus-Apotheke, Denzlingen

Schwarzwaldstr. 3, Tel. 07666 2392

Sa., 07.01.

Stadtapotheke am Marktplatz, Emmendingen

Marktplatz 11, Tel. 07641 87 63

So., 08.01.

Bürkle-Apotheke, Emmendingen

Schillerstr. 19, Tel. 07641 42301

Schwarzwald-Apotheke, Simonswald

Talstr. 36 A, Tel. 07683 794

Mo., 09.01.

Severin-Apotheke, Denzlingen

Alemannenstr. 17, Tel. 07666 5844

Di., 10.01.

Breisgau-Apotheke, Teningen

Alemannenstr. 2 A, Tel. 07641 84 60

Kandel-Apotheke im Gesundheitszentrum, Waldkirch

Fabrik Sonntag 5 A, Tel. 07681 4 92 52 50

■ TIERÄRZTLICHER BEREITSCHAFTSDIENST

Samstag/Sonntag, 24.12./25.12.2022

Dr. Tietz, Waldkirch
Rudolf-Blessing-Str. 2, Tel. 07681 494936
Drs. Rudloff, Elzach
Brandstr. 10, Tel. 07682 290

Montag, 26.12. (1. Weihnachtsfeiertag)

Dr. Kneucker, Denzlingen
Thüringer Straße 7, Tel. 07666 7868
Tierarztpraxis Regina Kohler, Herbolzheim
Im Entennest 5, Tel. 07643 934040

Samstag, 31.12.2022

Dr. Klein, Emmendingen
Neustraße 16, Tel. 07641 416888
Dr. Hesse, Forchheim
Aspergstr. 10, Tel. 07642 2324

Sonntag, 01.01.2023

Tierarztpraxis Simone Leenen, Sexau
Am Schloßberg 8, Tel. 07641 9542097
Freitag, 06.01.2023 (Hi. Drei Könige)
Tierärztliche Fachpraxis Anke Stöhr,

Bahlingen am Kaiserstuhl
Schochenwinkel 27, Tel. 01573 9126809

Samstag/Sonntag, 07./08.01.2023

Tierarztpraxis Oxana Dietsche, Emmendingen
Kübelestraße 20, Tel. 07641 9539492

Seit 01.01.2022 ist ein tierärztlicher Kleintiernotdienst eingerichtet, der werktags, von 18.00 bis 8.00 Uhr besetzt ist und tagesaktuell über den Haustierarzt zu erfragen ist.

■ **NOTDIENST FÜR STROM/STRASSENBELEUCHTUNG**
Netze BW GmbH, Region Rheinhausen, Störungsmeldestelle 0800 3629477

■ **NOTDIENST FÜR WASSER:**
Tel. 0170 6313727

■ RECYCLINGHOF/GRÜNSCHNITT-SAMMELPLATZ BLEIBACH

Hintermatte 2, Öffnungszeiten:
Freitag 13:00 bis 17:00 Uhr und
Samstag 9:00 bis 14:00 Uhr

Von April bis Mitte Oktober jeden Mittwoch von 16:00 bis 19:00 Uhr (nur Grünschnittsammelplatz).

■ FACHSTELLE SUCHT

Beratung, Behandlung, Prävention

Mauermattenstr. 8, Waldkirch,
Tel. 07681 24623,
Dienstag, Donnerstag 10:00 * 17:00 Uhr
Erstgespräche nach Vereinbarung

■ EMMA

Jugend- und Drogenberatung
Friedhofstr. 1
Tel. 07681 3891 und 07641 41970

■ PFLEGESTÜTZPUNKT IM LANDKREIS EMMENDINGEN

Pflegestützpunkt im Landkreis Emmendingen
Bis auf Weiteres keine Außensprechzeiten
Generationenbüro Waldkirch

Marktplatz 1-5 (im Innenhof des Rathauses)
Aktuell finden Pandemiebedingt keine Außensprechzeiten statt.
Beratungen nur in Emmendingen, Romaneistraße 3.
Telefonische Beratung sowie Terminvereinbarung unter Tel.: 07641 451 -3091, - 3095, - 3025
E-Mail: pflegestuetzpunkt@landkreis-emmendingen.de

■ KREISSENIORENRAT DES LANDKREISES EMMENDINGEN:
www.kreisseniorenrat-emmendingen.de

■ ERGÄNZENDE UNABHÄNGIGE TEILHABEBERATUNG FÜR MENSCHEN MIT BEHINDERUNG (EUTB)
Die EUTB berät nach dem Grundsatz „Eine für alle“ zu Fragen, die sich für Menschen mit Behinderung und deren Angehörige stellen. Die Beratung ist kostenfrei.

EUTB Lebenshilfe KV Emmendingen e.V.
Karl-Friedrich-Str. 68/1, 79312 Emmendingen
07641/93341-214 (Fr. Kasper + Fr. Heiß)
Außensprechstunde in Waldkirch freitagnachmittags.
Termine bitte telefonisch vereinbaren.

EUTB Diakonisches Werk Emmendingen
Karl-Friedrich-Str. 20, 79312 Emmendingen
Telefon: 07641/9185-16 (Fr. Funk)
Telefon: 07641/9185-13 (Hr. Hensel)
Außensprechstunde in Herbolzheim dienstagsvormittags.
Termine bitte telefonisch vereinbaren.

EUTB Deutsches Rotes Kreuz KV Emmendingen e.V.
Milchhofstr. 1b, 79312 Emmendingen
Telefon: 07641/96212-65 (Fr. Thiemann)
Außensprechstunde in Endingen und Elzach donnerstags.
Termine bitte telefonisch vereinbaren.

Außensprechstunde donnerstagnachmittags in Endingen, Tel.: 0152-56808748 in Elzach, Tel.: 0152-09272764

■ ÄRZTLICHE/SOZIALE DIENSTE

Kirchl. Sozialstation St. Elisabeth e.V., Ambulanter Pflege- und Betreuungsdienst und Kompetenzzentrum Demenz Waldkirch, Kirchstr. 16,
Tel. 07681/40720
Geschäftsstelle in Gutach, Uferweg 2,
Tel. 07681/4921515

Gemeindeverwaltung

Bürgermeisteramt Gutach im Breisgau
Dorfstraße 33, 79261 Gutach im Breisgau
Tel.: 07685 9101-0, Fax: 07685 9101-25
www.gutach.de
Öffnungszeiten/Sprechzeiten:
Mo. – Fr. 08.00 – 12.30 Uhr
Do. 14.00 – 18.00 Uhr

Bürgermeister:

Sebastian Rötzer, Tel.: 9101-12, gemeinde@gutach.de

Sekretariat:

Yvonne Senger, Tel.: 9101-12, senger@gutach.de

Bürgerbüro:

Patrizia Sofia, Tel.: 9101-21, sofia@gutach.de
Verena Poppensieker, Tel.: 9101-11, poppensieker@gutach.de

Standesamt/Bürgerbüro:

Susanne Klausmann, Tel.: 9101-14, klausmann@gutach.de

Hauptamt:

Jörg Barth, Tel.: 9101-15, barth@gutach.de
Anna Welle, Tel.: 9101-40, welle@gutach.de
Helga Weber, Tel.: 9101-13, weber@gutach.de

Bauamt/Wasserversorgung:

Markus Adam, Tel.: 9101-16, adam@gutach.de
Wencke Heß, Tel.: 9101-17, hess@gutach.de
Xenia Grünemaier, Tel.: 9101-24, gruenemaier@gutach.de
Ann-Kristin Siemsen, Tel.: 9101-36, siemsen@gutach.de



Gemeindekasse:

Sabrina Kerschgens, Tel.: 9101-18, kerschgens@gutach.de
Jasmin Zehle, Tel.: 9101-19, zehle@gutach.de

Rechnungsamt

Marina Stammberger, Tel.: 9101-22, stammberger@gutach.de
Niklas Wiese, Tel.: 9101-23, wiese@gutach.de

Zweitälerland-Tourismus:

Geschäftsstelle, Tel.: 19433, info@zweitaelerland.de

Kommunale Kinderkrippe „Schatzkiste“

Tel.: 9101-77, schatzkiste@gutach.de

Schulen:

SBBZ Elztal-Schule, Tel.: 9101-70,
elztal-schule@gutach.schule.bwl.de
Grundschule Zweitälerland
Tel.: 07681 8563, grundschule-ztl@gutach.de
Turnhalle Bleibach, Tel.: 910178

Grundbuchamt

Das Amtsgericht Emmendingen, Grundbuchamt, Liebensteinstraße 2, 79312 Emmendingen,
Telefon: 07641 96587 600 (Zentrale),
Fax: 07641 96587 603,
E-Mail: poststelle@gbaemmendingen.justiz.bwl.de
ist für alle Grundbuchelegenheiten zuständig.

Bitte nutzen Sie auch die Möglichkeit einer telefonischen Terminabsprache, da nicht alle Ämter dauerhaft besetzt sind.



Rettungsgasse

Leben retten – Rettungsgasse freihalten!



Amtliche Bekanntmachungen

Öffnungszeiten der Gemeindeverwaltung

Die Gemeindeverwaltung ist im Zeitraum **von 27.12.2022 bis 30.12.2022** ganztägig geschlossen.

In dringenden Standesamts- und Friedhofsangelegenheiten wenden Sie sich bitte an die 0151/44680931.

In dringenden Fällen der Wasserversorgung ist unter der 0176/52219050 ein Notdienst eingerichtet. Ebenso für den Winterdienst unter der 0160/8862190.

Ab Montag, 2. Januar 2023 sind wir wieder zu den üblichen Sprechzeiten für Sie da.

Ihre Gemeindeverwaltung

Verkehrsregelung bei Bauarbeiten an und auf öffentlichen Straßen

Der bisher gesperrte Bereich Silberwaldstraße 3 – 11 in Gutach-Bleibach wird weiterhin wegen Ausbau der Stromversorgung voll gesperrt.

Die Maßnahme wurde verlängert **bis Ende Januar 2023**.
Hinweis: Fußgänger kommen an der Sperrstelle vorbei.

Die bisherige halbseitige Straßensperrung in der Elzacher Straße in Gutach-Stollen im Bereich Elzacher Straße 6 wird wegen Anschlussarbeiten weiter halbseitig gesperrt.
Die Maßnahme wurde verlängert **bis Mitte Januar 2023**.

Der Rittweg und die Juliusstraße in Gutach im Bereich der Eisenbahnunterführung sind **vom 06.12.2022 bis 13.12.2022** wegen Anschlussarbeiten **voll gesperrt**.

Hinweis: Fußgänger kommen an der Sperrstelle vorbei, um den Bahnhof bzw. die Golfstraße zu erreichen.

Wir bitten um Beachtung.

Ihre Gemeindeverwaltung

Räum- und Streupflicht, Einsatz von Streusalz

Sehr geehrte Bürgerinnen und Bürger, nach der Glätte durch den überfrierenden Regen der letzten Tage erreichen uns Anfragen zur Handhabung von Streusalz.

Hierzu möchten wir Ihnen aus aktuellem Anlass **einige Hinweise** geben:

Zunächst einmal ist jeder Grundstückseigentümer bzw. Grundstückseigentümerin verpflichtet, auf den Zufahrten und Gehwegen Schnee zu räumen und Glätte zu bekämpfen.

Genauer regelt hierzu die Streupflichtsatzung der Gemeinde. Diese ist auf unserer Homepage (www.gutach.de) unter der Rubrik Bürgerservice/Ortsrecht/Satzungen eingestellt.

Der Einsatz von Streusalz ist in unserer Gemeinde nicht verboten. Das Umweltbundesamt und der NABU raten hiervon jedoch ganz klar ab, denn der Einsatz von Streusalz ist für Bäume und andere Pflanzen, Tiere, Gewässer, Fahrzeuge und Bauwerke (insbesondere Beton) sehr schädlich. Die Beseitigung oder Eindämmung der Schäden verursachen jährlich hohe Kosten.

Tips des Umweltbundesamts zur Bekämpfung von Glätte:

Mit Schuppe und Besen den Schnee zügig entfernen: Je länger man mit dem Schneeschippen wartet, desto eher ist der Schnee schon festgetreten und oft mit Schippe oder Besen nicht mehr richtig zu entfernen. An diesen Stellen bilden sich schnell Vereisungen. Zeitnahes Schneeschippen nach dem Schneefall hat deshalb zwei Vorteile: Zum einen erfüllen Sie damit Ihre gesetzliche Räumungspflicht. Zum anderen machen Sie damit in den meisten Fällen den zusätzlichen Einsatz von Streumitteln überflüssig.

Streumittel wie Sand, Splitt oder Granulat verwenden: Nach der Schneeräumung verbliebene Glätte sollte deshalb mit abstumpfenden Mitteln (zum Beispiel Splitt, Granulat oder Sand) bestreut werden. Achten Sie beim Einkauf auf den Blauen Engel für salzfreie Streumittel. Energieintensiv hergestellte Streumittel (zum Beispiel Blähton) sollten Sie hingegen nur sparsam einsetzen. Nur bei hartnäckigen Vereisungen und an Gefahrenstellen (zum Beispiel Treppen) sollte als letztes Mittel Streusalz (sparsam) zum Einsatz kommen.

Was Sie noch tun können:

- Fegen Sie nach der Schneeschmelze den ausgestreuten Splitt zusammen und verwenden Sie ihn beim nächsten Schneefall wieder.
- Bei Haustieren kann längeres Laufen auf mit Streusalz behandeltem Untergrund zu Entzündungen der Pfoten führen. Meiden Sie deshalb mit Ihren Haustieren möglichst solche Flächen.

Weiterer Hinweis: Für eine geordnete und möglichst allen Bürgern gerecht werdende Schneeräumung, sind wir auf Ihre Mithilfe angewiesen, um Straßen und Gehwege rechtzeitig von Schnee und Eis räumen zu können und somit ein (weitgehend) ungehindertes Fortkommen per Auto oder auch zu Fuß zu sichern.

Nach der Streupflichtsatzung sind die Straßenanlieger verpflichtet, innerhalb der geschlossenen Ortslage u. a. die Gehwege auf einer solchen Breite (in der Regel 1,0 Meter) von Schnee oder auftauendem Eis zu räumen, dass Fußgängerverkehr möglich ist. Die Sicherheit des Fußgängerverkehrs muss gewährleistet sein. Falls Gehwege auf keiner Straßenseite vorhanden sind, muss entsprechend am Rand der Fahrbahn eine Fläche in der Breite von 1 Meter geräumt werden. Die Straßenanlieger haben zusätzlich die Gehwege bei Schnee und Eisglätte so zu bestreuen, dass sie von Fußgängern bei Beachtung der nach den Umständen gebotenen Sorgfalt möglichst gefahrlos benutzt werden können. Die Gehwege müssen werktags bis 7.00 Uhr, sonn- und feiertags bis 8.00 Uhr geräumt und gestreut sein. Wenn nach diesem Zeitpunkt Schnee fällt oder Schnee- bzw. Eisglätte auftritt, ist unverzüglich, bei Bedarf auch wiederholt, zu räumen und zu streuen. Diese Pflicht endet um 20.00 Uhr.

Zusätzlich müssen folgende Hinweise beachtet werden:

Um die Räumfahrzeuge nicht unnötig zu behindern bzw. um Lack- und andere Schäden an Kraftfahrzeugen zu vermeiden, werden die Kfz-Besitzer gebeten, ihre Fahrzeuge nicht auf den Straßen abzustellen. In den innerörtlichen Straßen ist bei parkenden Autos ein Durchkommen der Räumfahrzeuge nicht mehr möglich. Die Fahrer der Räumfahrzeuge wurden angewiesen, die Straßen, die durch abgestellte Fahrzeuge blockiert sind, nicht zu räumen. Ebenfalls müssen die Wendeplatten freigehalten werden, da sonst das Räumfahrzeug keine Möglichkeit hat, zu wenden. Haftungsansprüche, die durch nicht geräumte Straßen entstehen, weil diese durch Fahrzeuge blockiert waren, werden wir an die entsprechenden Fahrzeughalter weitergeben.

Wir bitten um Beachtung!

Ihre Gemeindeverwaltung

Lichttraumprofil über den Straßen einhalten

Sind Ihre Hecken, Büsche, Bäume und Sträucher so zurückgeschnitten, dass sie die Sicherheit und Leichtigkeit des Verkehrs nicht beeinträchtigen?

Nach § 28 Absatz 2 des Straßengesetzes für Baden-Württemberg sind Grundstückseigentümer und Nutzungsberechtigte von Grundstücken verpflichtet, dafür zu sorgen, dass von ihrem Grundstück keine Pflanzenteile in den Straßenraum einschließlich der Gehwege hineinragen.

Beim Zurückschneiden der Pflanzen ist zu beachten, dass folgende „Mindestlichträume“ freizuhalten sind:

- Bei Straßen eine Höhe von mindestens 4,50 m über der gesamten Fahrbahn
- zwischen Straßenrand und Anpflanzungen von 0,5 m
- bei Rad- und Gehwegen eine Höhe von mindestens 2,50 m
- An Straßeneinmündungen und Kreuzungen sind sämtliche Anpflanzungen so niederzuhalten (höchstens 0,8 m Höhe), dass jederzeit eine ausreichende Übersicht für den Kraftfahrer gegeben ist.
- Verkehrszeichen und Straßenlaternen dürfen nicht verdeckt werden.

Die Anpflanzungen sind so zurückzuschneiden, dass die Verkehrszeichen von den Verkehrsteilnehmern ständig, rechtzeitig und ohne Sichtbehinderung wahrgenommen werden können.

Reibungsloser Ablauf des Winterdienstes

Um Schäden am Räumfahrzeug zu vermeiden, wurden die Gemeindearbeiter angewiesen, Straßen, in deren Lichtraum Bäume und Sträucher hineinragen, nicht anzufahren. Um einen reibungslosen Ablauf des Winterdienstes gewährleisten zu können, bitten wir Sie daher frühzeitig, die vorgeschriebenen Lichträume freizuhalten und dadurch eine schadensfreie Fahrt zu gewährleisten.

Anpflanzungen, die nicht wie oben beschrieben zurückgeschnitten sind, knicken bei starken Schneefällen leichter um und stellen eine erhöhte Gefahr dar. Nicht selten kommt es vor, dass die Feuerwehr während der schneereichen Tage diese Gefahrenstellen beseitigen muss. Einsätze, die durch rechtzeitiges Zurückschneiden der Anpflanzungen vermieden werden können.

Sollten Ihre Anpflanzungen in das Lichtraumprofil hineinragen, so bitten wir Sie diese umgehend zurückzuschneiden.

Bäume und Hecken, die auf Gehwege und Straßen ragen, müssen zurückgeschnitten werden. Auch der „Luftraum“ muss freibleiben. Über Fahrbahnen müssen 4,50 Meter Platz sein, über Geh- und Radwegen 2,50 Meter.

Ihre Gemeindeverwaltung

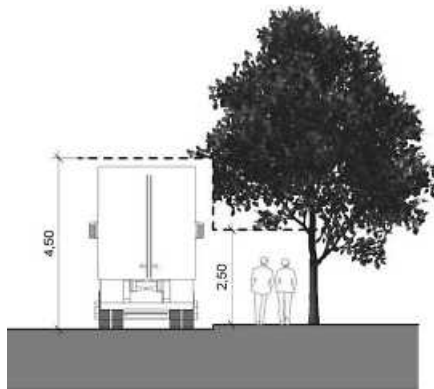

Die Gemeinde Gutach im Breisgau gratuliert



Herzlichen Glückwunsch zum Geburtstag

Wir gratulieren allen Jubilaren, besonders den Altersjubilaren recht herzlich, die in dieser Woche ihren Geburtstag feiern und wünschen Ihnen alles Gute, Glück und Gesundheit sowie viele schöne und gesellige Stunden.

Ihre Gemeinde Gutach im Breisgau

Fundsachen

Bekanntmachung

Folgende nachstehend aufgeführten Fundsachen wurden abgegeben und können während der Öffnungszeiten (Mo – Fr 8.00-12.30 Uhr, Do 14.00-18.00 Uhr) beim Fundbüro im Rathaus Bleibach, Zimmer 2, Dorfstr. 33, 79261 Gutach im Breisgau (Tel: 07685/9101-14) von den Verlierern nach vorheriger telefonischer Terminvereinbarung abgeholt werden.

Fundsache	Fundort
Schlüsselbund	Bahnhof Bleibach
Cityroller	Vor dem Rathaus
Fahrrad	Gasthaus Hirschen Oberspitzbach
Kinderregenschirm	Spielplatz
versch. Schlüssel	Bahnhof Bleibach/Kleinspielfeld
Elektroroller	Kirche Gutach
Wollmütze	Alte Ziegelei

Es wird darauf hingewiesen, dass das Eigentum an den Fundsachen, falls die Verlierer sich nicht melden, nach Ablauf von 6 Monaten (bei Gegenständen unter 5,11 € sofort) nach Anzeige des Fundes beim Fundbüro bzw. der Polizei auf den Finder oder bei Verzicht auf jegliches Fundrecht auf die Gemeinde übergeht.

Ihre Gemeindeverwaltung

Bekanntmachungen anderer Behörden

„Apfelbäume im Hausgarten“ und „Birnen anbauen“ Themen der KOGL-Infoveranstaltung am 7. Januar 2023

Die Januar-Infoveranstaltung des KOGL-Emmendingens widmet sich den Themen

- **Apfelbäume im Hausgarten** – Es muss nicht immer Kirschlorbeer sein. Wie auch im kleinen Reihenhausgarten durchaus Obstanbau betrieben werden kann, zeigen wir am Beispiel von klein bleibenden Apfelbäumen und berichten über Platzbedarf, Auswahl von geeigneten Sorten, Erntemenge und Genussreife.
- **Birnen anbauen** – Können die wärmeliebenden Birnen vom Wandel des Klimas profitieren? Wir informieren über Kulturführung im Hausgarten, lohnende Sorten und demonstrieren den richtigen Schnitt.

Interessierte sind herzlich eingeladen, **am Samstag, 7. Januar 2023 von 10:00 bis 12:00 Uhr** in unseren Lehrgarten an der Alten Straße in Kenzingen zu kommen und sich zu informieren.

Die Veranstaltung ist weiterhin kostenlos, eine Spende zum Erhalt des Lehrgartens ist willkommen. Den Jahresplan der KOGL-Informationsveranstaltungen 2023 sowie die Anfahrt zum Lehrgarten finden Sie unter www.kogl-emmendingen.de.

Kreisverband Obstbau, Garten und Landschaft Emmendingen e.V. (KOGL Emmendingen)

Mitteilungen des Landratsamtes Emmendingen



Landratsamt zwischen den Jahren geöffnet

Das Landratsamt Emmendingen ist nach den Weihnachtsfeiertagen und in der ersten Januarwoche regulär zu den üblichen Zeiten geöffnet. Die Kreisverwaltung ist am Montag, 26. Dezember 2022 (II. Weihnachtstag) sowie am Freitag, 6. Januar 2023 (Dreikönig) geschlossen.

Abfallwirtschaft

Verlegung Abfuhrtage Müllabfuhr in der Weihnachtszeit

Zwischen Weihnachten und Dreikönig verschieben sich wegen der Feiertage in fast allen Städten und Gemeinden die gewohnten Abfuhrtage für graue Tonnen, Papier oder Gelbe Säcke. Die Abholung erfolgt in der Regel am folgenden Werktag. Die genauen Termine sind im Abfallkalender aufgeführt. Die Abfallwirtschaft bittet darum, einen Blick in den Abfallkalender zu werfen, damit keine Tonnen oder Säcke unnötig am Straßenrand stehen.

Öffnungszeiten der Recyclinghöfe und Grünschnittplätze

Die Recyclinghöfe und Grünschnittplätze sind in der Weihnachtszeit an Heiligabend (Freitag, 24. Dezember 2022) sowie an Dreikönig (Freitag, 6. Januar 2023) geschlossen.

Am Freitag, 30. Dezember 2022 sowie am Samstag, 31. Dezember 2022 (Silvester) und am Samstag, 7. Januar 2023 sind die Recyclinghöfe und Grünschnittplätze zu den üblichen Zeiten geöffnet.

Der Recyclinghof in Teningen ist regulär sowohl am Donnerstag, 22. Dezember als auch am Donnerstag, 29. Dezember 2022 geöffnet.

Deutsche Rentenversicherung

Dienststellen der Rentenversicherung nach Weihnachten geschlossen

Die Deutsche Rentenversicherung (DRV) Baden-Württemberg informiert, dass **vom 27. bis 30. Dezember 2022** alle Dienststellen inklusive der Regionalzentren und Außenstellen geschlossen bleiben. Auch Video- und telefonische Beratungen finden an diesen Tagen nicht statt.

Die Schließung ist ein Baustein der DRV Baden-Württemberg bei der Umsetzung des 5-Punkte-Plans der Landesregierung „Baden-Württemberg rückt zusammen“ zur Reduzierung des Energieverbrauchs. Besonders wirkungsvoll und damit „clever“ sind dabei mehrtägige Zeitspannen, um beispielsweise Heizungsanlagen komplett runterfahren zu können und somit zusätzlich Energie einzusparen.

Ab dem 2. Januar 2023 sind sämtliche Dienststellen wieder zu den üblichen Öffnungszeiten erreichbar.

Regio-Verkehrsverbund Freiburg

Regio-Verkehrsverbund Freiburg (RVF): wieder steigende Fahrgastzahlen in Bus & Bahn

- In den ersten 10 Monaten des Jahres deutlich mehr Fahrgäste
- Einführung der neuen Tageskarten erfolgreich
- Zahl der Abonnentinnen und Abonnenten von RegioKarten hat nochmals zugenommen
- Fahrscheine werden immer mehr per Smartphone gekauft

Im Vergleich zum Vorjahr haben 2022 wieder deutlich mehr Fahrgäste den öffentlichen Nahverkehr genutzt. Im Frühjahr und auch ab September sind die Verkaufszahlen gestiegen. Es gibt sogar mehr Abonnentinnen und Abonnenten der RegioKarte als vor Corona (siehe unten).

Eine Besonderheit stellt allerdings der Zeitraum mit 9-Euro-Ticket dar. Viele Kundinnen und Kunden, die gelegentlich den Nahverkehr nutzen, haben das 9-Euro-Ticket gekauft: Fast 500.000 dieser Tickets wurden vom RVF vertrieben. Die Entwicklung hatte wiederum Auswirkungen auf die Nutzung von Einzelfahrscheinen und Mehrfahrtenkarten, die massiv zurückging.

Zum 1.8.2022 hat der RVF neue Tageskarten eingeführt. Diese sind für Einzelpersonen und Gruppen, nun aber auch für Familien erhältlich. Die Tageskarte wird in allen drei Preisstufen und neu als Variante Duo+ (2 Erwachsene plus bis zu 4 Kinder) angeboten. Im Vergleich zur früheren, 24 Stunden gültigen REGIO24 sind die Tageskarten nun günstiger. „Die ersten Monaten zeigen, dass die Tageskarten sehr gut ankommen. In den Monaten September und Oktober wurden bereits 85.000 Stück verkauft, deutlich mehr als wir erwartet haben.“ erklärt Dorothee Koch, Geschäftsführerin des RVF. „In den Herbstferien hatten wir eine Rabatt-Werbeaktion für alle per App gekauften Tageskarten, die mit einem Plus von rund 36 % sehr erfolgreich war.“, so Koch weiter.

Dauerhafte Nutzung des Nahverkehrs nimmt weiter zu

„Besonders erfreulich ist, dass die Zahl der Stammkundinnen und -kunden im Verbund weiterwächst. Während der Pandemie hatten wir hier fast keine Rückgänge und nun stellen wir nochmals eine deutliche Steigerung bei den Abo-Abschlüssen fest“, kommentiert Koch. Im Vergleich zum Vorjahr haben per Oktober 9% mehr Fahrgäste ein Abo der RegioKarte. In Summe waren Ende Oktober rund 57.000 Menschen mit dem SchülerAbo, dem JobTicketBW, der RegioKarte Job oder der RegioKarte Abo unterwegs. Rund 28.000 Kinder und Jugendliche fahren mit dem SchülerAbo, hier nahm die Nachfrage um 5% zu. Bei den Abos für Erwachsene konnte besonders die RegioKarte Job zulegen. 23% mehr Berufstätige als im Vorjahr kommen so umweltfreundlich zum Arbeitsplatz.

Boom hält an: für gelegentliche Fahrten werden RVF-Fahrscheine zunehmend digital gekauft

Der Kauf von Fahrscheinen per Smartphone wird immer beliebter. Mit den Apps von RVF und VAG – FahrPlan+ und VAG mobil – können Fahrgäste MobilTickets erwerben. Diese sind gegenüber dem Kauf am Automaten rabattiert. Auch im DB Navigator sind

RVF-Fahrscheine erhältlich. Wer einfach nur ein- und auschecken will und keinen bestimmten Fahrschein auswählen möchte, fährt am besten mit der LuftLinie; diese gibt es in der App von FAIRTIQ. Insgesamt wurden über die digitalen Kanäle im RVF rund 34% mehr Tickets verkauft als im Vorjahreszeitraum. „Wir sind mit unseren digitalen Angeboten auf einem guten Weg. Das zeigt der Oktober 2022 mit einem Spitzenwert: Ein Viertel aller Tickets, die wir unsere Kundinnen und Kunden auch als MobilTicket oder Luftlinie anbieten, wird mittlerweile per Smartphone gekauft“ so Koch.

Kindergarten und Schulnachrichten

Kindergarten und Freie Schule Elztal e.V.



Fasnets-Kleidermarkt am Samstag, 21. Januar 2023 in Gutach - Anbieter gesucht

Die Freie Schule Elztal organisiert **am 21. Januar von 14:00 bis 17:00 Uhr** im Adlersaal in Gutach einen Flohmarkt für Fasnetskostüme, Verkleidungen und Accessoires für Groß und Klein.

Verkauft werden kann alles, was eine gelungene Verkleidung ausmachen kann: selbstgenähte oder gekaufte Kostüme, Hemdglunker, Perücken, Vintage-Kleider, Retro-Klamotten, Kleidungsstücke, die sich gut für Verkleidungen nutzen lassen: weiße Kittel, Abendkleider, Omas Schürzen und natürlich alles an Zubehör: Holzscherwerter, Kronen, Ketten, Schuhe, Hüte, Ringelsocken, etc. Der Fasnetskleidermarkt wird auf Provisionsbasis organisiert: Anbieter können nur nach Erhalt einer Anbieternummer ihre Kleidungsstücke abgeben, die 9. Klasse der Freien Schule Elztal organisiert den Verkauf, den Erlös und nicht verkaufte Stücke werden vom Anbieter wieder abgeholt.

Eine Anbieternummer erhalten die Interessenten unter fasnetsflohmarkt@posteo.de. Anlieferung der Stücke erfolgt am Freitag, 20. Januar zwischen 14 und 15:30 Uhr, die Abholung nicht verkaufter Artikel und des Erlöses am Samstag, 21. Januar zwischen 19 und 20 Uhr.

80 % des Verkaufserlöses erhält der Verkäufer, 20 % gehen in die Klassenkasse der 9. Klasse, die sich damit die nächste Klassenfahrt mitfinanzieren wird.

Weitere Informationen unter

<http://www.freieschuleelztal.de/fasnetsmarkt/>.

Kirchliche Nachrichten

Seelsorgeeinheit Mittleres Elz- und Simonswäldertal



Kirchliche Mitteilungen

Sa., 24.12. – HOCHFEST DER GEBURT DES HERRN ADVENIAT-Kollekte

10:00 Uhr	Bleibach	Mini-Probe Bleibach
11:15 Uhr	Obersimonswald	Mini-Probe Obersimonswald
16:00 Uhr	Obersimonswald	Krippenspiel beim Pavillon am Sportplatz
17:00 Uhr	Gutach	Christmette - mit Krippenspiel
17:00 Uhr	Untersimonswald	Christmette
21:00 Uhr	Siegelau	Christmette - mit Krippenspiel

So., 25.12. – HOCHFEST DER GEBURT DES HERRN – WEIHNACHTEN – ADVENIAT-Kollekte

09:00 Uhr	Obersimonswald	Hochamt zu Weihnachten
10:30 Uhr	Bleibach	Hochamt zu Weihnachten
10:30 Uhr	Untersimonswald	Hochamt zu Weihnachten
19:00 Uhr	Bleibach	Vesper

Mo., 26.12. – HEILIGER STEPHANUS, ERSTER MÄRTYRER – ZWEITER WEIHNACHTSTAG

09:00 Uhr Siegelau Hochamt zu Weihnachten
 10:30 Uhr Gutach Hochamt zu Weihnachten - mitgestaltet von La Musica
 10:30 Uhr Wildgutach Hochamt zu Weihnachten - Lambert u. Amalie Ruth
 14:30 Uhr Siegelau Krippenfeier mit Kindersegnung

Di., 27.12. – Heiliger Johannes, Apostel, Evangelist

17:00 Uhr Untersimonswald Abendmusik mit dem Duo Connessione

Do., 29.12. – Fünfter Tag der Weihnachtsoktav

08:00 Uhr Bleibach Laudes
 18:00 Uhr Siegelau Rosenkranz
 18:30 Uhr Siegelau Eucharistiefeier - Antonius Fehrenbach u. Angehörige

Fr., 30.12. – Fest der Heiligen Familie

17:00 Uhr Bleibach Rosenkranz
 18:30 Uhr Gutach Eucharistiefeier

Sa., 31.12. – Siebter Tag der Weihnachtsoktav

17:00 Uhr Bleibach Eucharistiefeier zum Jahreschluss

So., 01.01. – NEUJAHR, HOCHFEST DER GOTTESMUTTER MARIA

10:30 Uhr Untersimonswald Hochamt zu Neujahr

Mo., 02.01.

17:00 Uhr Bleibach Rosenkranz

Di., 03.01. – Dienstag in der Weihnachtszeit

18:30 Uhr Bleibach Eucharistiefeier

Mi., 04.01. – Mittwoch in der Weihnachtszeit

08:00 Uhr Obersimonswald Eucharistiefeier

Do., 05.01. – Donnerstag in der Weihnachtszeit

08:00 Uhr Bleibach Laudes
 18:00 Uhr Siegelau Rosenkranz
 18:30 Uhr Siegelau Eucharistiefeier

Fr., 06.01. – ERSCHEINUNG DES HERRN (H)

09:00 Uhr Obersimonswald Hochamt zu Dreikönig - Rückkehr der Sternsinger
 10:30 Uhr Gutach Hochamt zu Dreikönig - Rückkehr der Sternsinger

Sa., 07.01. – Samstag in der Weihnachtszeit

14:00 Uhr Untersimonswald walking to heaven, Start beim Sägplatz
 17:30 Uhr Bleibach Beichte
 18:30 Uhr Bleibach Eucharistiefeier am Vorabend

- Rückkehr der Sternsinger - Franz-Josef u. Theresia Lindinger / Gerd Middelmann / Alfred u. Maria Schön / Bri-gitte u. Ferdinand Scherzinger / Josef Neumaier

So., 08.01. – SONNTAG DER TAUFTE DES HERRN

09:00 Uhr Siegelau Eucharistiefeier - Rückkehr der Sternsinger - Frida Nopper u. Angehörige
 10:30 Uhr Untersimonswald Eucharistiefeier - Rückkehr der Sternsinger - Thomas Tritschler

Mo., 09.01. – Montag der 1. Woche im Jahreskreis

17:00 Uhr Bleibach Rosenkranz

Di., 10.01. – Dienstag der 1. Woche im Jahreskreis

08:15 Uhr Gutach Schülereucharistiefeier
 18:30 Uhr Untersimonswald Eucharistiefeier

**„Eine Hoffnung ist uns geschenkt,
 eine Hoffnung, die Liebe ist,
 eine Hoffnung, die uns in schweren Zeiten trägt,
 eine Hoffnung, die Anker in unserer Welt ist,
 eine Hoffnung, die Zukunft verheißt,
 eine Hoffnung, die das wahre Leben ist,
 Jesus Christus.“**

Liebe Schwestern und Brüder,

diese Hoffnung, Jesus Christus, wurde uns an Weihnachten geboren, um das Dunkel in der Welt zu vertreiben. Dass Friede ist wo Streit und Gewalt herrscht, dass ein Licht den Weg zeigt, wenn

wir drohen in den Sorgen des Alltags unterzugehen und dass wir spüren, unser Leben hat einen Sinn, denn wir sind in dieser Hoffnung getragen.

In diesem Sinne wünschen wir Ihnen und Ihren Familien frohe und gesegnete Weihnachten und alles Gute und Gottes Segen im neuen Jahr 2023.

*Für das Pastoralteam der SE Mittleres Elz- und Simonswäldertal,
 Ihr Pfarrer Rolf Paschke*

Angebote für Familien mit Kindern über Weihnachten

An Heiligabend werden wir dieses Jahr wieder auf besondere Weise eine Outdoor-Kinder-Krippenfeier beim Pavillon in Obersimonswald mit Krippenspiel der 3./4. Klasse von Simonswald und musikalischer Umrahmung durch das Vorstufenorchester feiern.

Beginn ist um 16.00 Uhr.

Am 24.12. um **17 Uhr** ist die Christmette mit Krippenspiel in Gutach und um **21 Uhr** in Siegelau, auch mit Krippenspiel.

Am 26.12. um 14.30 Uhr findet in Siegelau die alljährliche Krippenfeier mit Kindersegnung statt, zu der ebenfalls alle Kinder und Familien herzlich eingeladen sind.

Adveniat-Kollekte

Die **Weihnachtskollekte am 24. und 25. Dezember** in allen katholischen Kirchen Deutschlands ist für Adveniat und die Hilfe für die Menschen in Lateinamerika bestimmt. Sie können die Spende auch gerne überweisen:

Röm. kath. Kirchengemeinde Mittleres Elz- u. Simonswäldertal - IBAN DE94 6805 0101 0023 0060 74

Adveniat Spendenkonto -

IBAN: DE03 3606 0295 0000 0173 45 oder unter www.adveniat.de

Pfarrbüros geschlossen

Das Pfarrbüro Gutach ist am 27.12. und am 28.12.2022 geschlossen.

Am 02.01. und 03.01.2023 ist das Büro in Simonswald geschlossen. Das Büro Gutach ist geöffnet.

Am 05.01.2023 ist das Büro in Gutach geschlossen, das Büro in Simonswald geöffnet.

Sternsingeraktion

Die Sternsingeraktion in unserer Seelsorgeeinheit unterstützt seit vielen Jahren zwei Projekte: das Projekt „Arco iris“ in La Paz, Bolivien, bei dem Straßenkindern eine Zukunft ermöglicht wird. Außerdem das Projekt in Segundo Montes, El Salvador, wo benachteiligten Kindern und Jugendlichen Bildung, Mittagessen und Unterkunft ermöglicht wird, zusätzlich aber auch ältere Menschen mit Essen versorgt werden. Sowohl Pfarrer Josef M. Neuenhofer aus La Paz und auch Rudi Reitingner aus Segundo Montes haben sich vor kurzem noch einmal sehr für die bisherigen Spenden bedankt und hoffen auf weitere Unterstützung aus unseren Gemeinden. Ihnen allen schon vorab ein herzliches Vergelt's Gott. Es wäre schön, wenn Sie den Sternsängern die Türen öffnen würden, damit sie Ihrem Zuhause den Segen überbringen können. Gerne dürfen Sie Ihre Spende auch auf das Konto der SE überweisen:

Röm. kath. Kirchengemeinde Mittleres Elz- u. Simonswäldertal:

Sparkasse Freiburg Nördlicher Breisgau
 IBAN:DE94 6805 0101 0023 0060 74,
 BIC: FRSPDE66xxx Verwendungszweck:

Sternsingeraktion 2023**Die Sternsinger gehen von Haus zu Haus.**

Bitte beachten: Aufgrund des Wetters oder sonstigem Unvorhersehbarem kann sich der Weg der Sternsinger ändern!

In Bleibach

03.01. Oberhalb der Bahnlinie bis Kregelbach
 04.01. Unterhalb der Bahnlinie, Stollen, Industriegebiet

In Gutach

03.01. Riedern, Landstraße
 04.01. Dorf- Zentrum

In Siegelau

03.01. Untertal und Dorf
 04.01. Zinken und Obertal

In Obersimonswald

- 03.01. Hohrain / Mattenhof / Engeldörfle / Wehrleweg / Jockenhof / Häuslerain / Griesbach / Wildgutach
 04.01. Eichhof / Nonnenbach / Neuenweg – Kasperhof / Oberer- u. Unterer Herrenstein / Bergstraße

In Untersimonswald

- 03.01. Haslach / Martinshof / Niederbruck, Alter Garten / Etersbach, / Talstraße 1-7 / Untertalstraße 34-44 / Mühlbach
 04.01. Rest Haslach / Iwendörfle und talabwärts / Untertalstraße 1-3 / Höfeweg / Herrengraben / Schloss / Kirchstraße und talaufwärts

Pfarrbüro Gutach, Alexanderstr. 9, 79261 Gutach
 Mo./Di./Do.: 10 – 12 Uhr u. Mi 16 – 18 Uhr, Tel. 07681/7113
Pfarrsekretariat: Anita Gehring
 pfarrbuero.gutach@kath-semes.de
Pfarrer Rolf Paschke: Tel. 07681/4943667
 rolf.paschke@kath-semes.de
Pater Thomas: Tel. 07685/9139635, pater.thomas@kath-semes.de
Diakon Günter Hin: guenter.hin@kath-semes.de

Pfarrbüro Simonswald, Kirchstr. 8, 79261 Untersimonswald
 Mo./Do.: 9 – 11.30 Uhr u. Di.: 16 – 18 Uhr, Tel. 07683/246
Pfarrsekretariat: Lucia Emmanuel
 pfarrbuero.simonswald@kath-semes.de
Pastoralreferentin Eva Baumgartner: Tel. 07683/919842
 eva.baumgartner@kath-semes.de
Gemeindereferentin Bernadette Lehrer-Weber: Tel. 07683/919842
 bernadette.lehrer@kath-semes.de
Homepage: www.kath-semes.de
 Konto Nummer: IBAN DE94 6805 0101 0023 0060 74

Evang. Paul-Gerhardt-Gemeinde Kollnau-Gutach**Termine der Ev. Kirchengemeinde Kollnau-Gutach****Gottesdienste zum Weihnachtsfest:****Samstag, 24.12.**

- 15:00 Uhr - **Kinder- und Familiengottesdienst** in der Ev. Kirche **Kollnau** (Pfarrer Henze)
 17:00 Uhr - **Christvesper mit Krippenspiel** in der Ev. Kirche **Kollnau** (Pfarrer Henze)
 22:00 Uhr - **Christmette** in der Ev. Kirche **Waldkirch** (Schuldekanin Reinhard)

Sonntag, 25.12.

- 10:00 Uhr - **Festgottesdienst** zum ersten Weihnachtsfeiertag in der Ev. Kirche **Kollnau** (Pfarrer i. R. Weißenberger)

Montag, 26.12.

- 17:00 Uhr - **Konzert „Nordische Weihnacht“** in der Ev. Kirche Kollnau, Orgel/Flöten/Gesang, Werke von Händel, Pepusch, Nordquist u.a.

IMPRESSUM**Herausgeber:**

Gemeindeverwaltung Gutach im Breisgau

Druck und Verlag: Nussbaum Medien
 Rottweil GmbH & Co. KG,
 78628 Rottweil, Durschstraße 70,
 Telefon 0741 5340-0,
 www.nussbaum-medien.de

Verantwortlich für den amtlichen Teil, alle sonstigen Verlautbarungen und Mitteilungen:
 Bürgermeister Sebastian Rötzer,
 79261 Gutach im Breisgau, Dorfstraße 33, oder sein Vertreter im Amt.

Verantwortlich für „Was sonst noch interessiert“ und den Anzeigenteil:
 Klaus Nussbaum, Opelstraße 29,
 68789 St. Leon-Rot

INFORMATIONEN**Anzeigenverkauf:**

rottweil@nussbaum-medien.de

Vereinsnachrichten**Neu! - Offener Treff – Textiles Werken – in Gutach-Siegelau - Neu!**

Es geht weiter im neuen Jahr!

Dienstags 14:00 bis 17:00 Uhr

nächster Termin: **10. Januar 2023**

Wer gerne seine Kreativität in Handarbeiten wie Quilten, Sticken, Häkeln, Stricken, Hand- oder Maschinen-Nähen mit anderen Menschen teilen möchte, ist herzlich willkommen.

Wir möchten uns gegenseitig inspirieren, Mut machen, unsere „Ideen“ erzählen und natürlich das „Geschaffene“ zeigen und Neues ausprobieren!

Tag und Uhrzeit sind noch variabel – das möchten wir gerne mit Euch besprechen!

Bitte meldet Euch per Telefon oder E-Mail: Barbara Angelé, Tel. 07685-9084070 / hallo@barbara-angele.de oder kommt einfach vorbei – ins Haus der Vereine, Talstraße 40, 79261 Gutach im Breisgau

**AC Gutach-Bleibach e.V.****Weihnachtliches Beisammensein**

Foto: Johannes Fischer

Bürgertreff Sonnenkeller Bleibach e.V.**Bürgertreff Sonnenkeller spendet 2.500 € an Lebenshilfe Kinzig- & Elztal e. V.**

Am Sonntag, 11.12.2022 fand im Bürgertreff Sonnenkeller in Bleibach ein besinnlicher Adventskaffee statt. In gemütlicher Atmosphäre und geschützt vor dem kalten Wetter wurden vom Verein zusätzlich zum normalen Angebot verschiedene Kuchen und Torten, Glühwein und Fruchtepunsch angeboten.

Ab 16:00 Uhr unterhielt dann zusätzlich die Elzacher Gruppe „Sapramoscht“ mit ihrer traditionellen, besinnlichen bis hin zur beschwingten Musik.

Bereits zum zweiten Mal wurde der Verein dabei durch die Lebenshilfe Kinzig- und Elztal e. V. beim Service unterstützt. Deshalb entschied sich die Vorstandschaft dazu, der Lebenshilfe die Hälfte der Einnahmen der gesamten Veranstaltung zu spenden.

Durch die überaus großzügige Unterstützung der RegioWerk GmbH aus Gutach im Breisgau konnte der Spendenbetrag noch auf insgesamt 2500 € erhöht werden.

Dafür möchten sich alle Beteiligten des Sonnenkellers herzlich bei Klaus Wehrle und der RegioWerk GmbH bedanken!

Alle Mitglieder freuen sich schon jetzt auf die nächste tatkräftige Unterstützung der Lebenshilfe!



Foto: Tom Khuu

Chor „La Musica“ Gutach im Breisgau e.V.



127. Jahreshauptversammlung Chor „La Musica“ Gutach im Breisgau e.V.

Einladung zur 127. Jahreshauptversammlung Chor „La Musica“ Gutach im Breisgau e.V.

Gemäß Satzung (§ 11) wird hiermit zur Jahreshauptversammlung **am Freitag, 27. Januar 2023, um 20.00 Uhr** im Feuerwehrgerätehaus Gutach eingeladen.

Tagesordnung:

- Begrüßung
- Totenehrung
- Jahresberichte: Erster Vorsitzender, Schriftführer, Chorleiter, Rechnungsführerin, Kassenprüfer
- Entlastung des Gesamtvorstandes
- Teilneuwahlen gemäß Satzung
- Verschiedenes

Wünsche und Anträge zum Punkt „Verschiedenes“ sind schriftlich bis zum 13.01.2023 (Poststempel) an einen der Vorsitzenden einzureichen: Michael Stabenow, Juliusstraße 2, 79261 Gutach oder Martina Elsässer, Alexanderstraße 15, 79261 Gutach.

Gäste sind hierzu herzlich willkommen, nur Mitglieder haben ein Stimm- und Wahlrecht.

Der Vorstand

Chor „La Musica“ Gutach im Breisgau e.V.

Trachtenkapelle Musikverein Bleibach e.V.



Jugendkapelle

Musizieren am 24. Dezember 2022

In diesem Jahr ist es endlich wieder so weit.

Zur weihnachtlichen Einstimmung der Bevölkerung geben die Jungmusikerinnen und Jungmusiker der Trachtenkapelle Bleibach an ein paar Punkten im Dorf einige Weihnachtslieder zum Besten.

An folgenden Orten werden wir musizieren:

- Unterdorf/Schutzgasse
- Narrenbrunnen/ehemalige Post
- Silberwaldstraße
- Bahnhofstraße
- Parkplatz Blumenstraße/Rosenweg
- Fehrenbach
- In der Au
- Neubaugebiet

Die Musikerinnen und Musiker freuen sich auf viele Zuhörerinnen und Zuhörer.

Wir wünschen eine schöne Vorweihnachtszeit und ein besinnliches Fest!

Narrenzunft „Bleibacher Leimedeyfel“ e.V.



Generalversammlung der Bleibacher Leimedeyfel e. V.

Wir laden ein zur alljährlichen Generalversammlung der Bleibacher Leimedeyfel e. V. **am Freitag, 13.01.2023, um 20:00 Uhr** im Sonnenkeller in Bleibach.

Narrenzunft „Johlia vom Vögelestei“ e.V.



HÄSVERLEIH

Es können an folgenden Terminen Häs für Kinder und Erwachsene im Narrenkeller ausgeliehen werden.

13.12.22 / 20.12.22 / 3.1.23 - ab 18.30 Uhr

bei Fragen bitte an schriftfuehrer@johlia.de schreiben

Foto: J. Wolf

Senioren-gemeinschaft Winden-Oberspitzzenbach

Weihnachtsgrüße!

Liebe Seniorinnen und Senioren,
eine besinnliche Weihnacht, ein Zufriedenes Nachdenken über Vergangenes,
ein wenig Glaube an das Morgen sowie Hoffnung, Glück und Gesundheit für die Zukunft wünscht Ihnen von Herzen
Ihr Team der Seniorengemeinschaft Winden Oberspitzzenbach.



SC Gutach-Bleibach e.V.



SCGB wärmt sich mit neuem Outfit auf

Wir bedanken uns bei Jan Schultis und dem Team von d'Hex.



Foto: Daniel Becherer

Alle Jahre wieder ... und so langsam wird es besser!

Liebe Vereinsmitglieder, das Jahr geht schon wieder zu Ende und erneut war es ein ungewohntes und verrücktes Jahr, was niemand so hat kommen sehen. Sportlich gesehen konnten wir nach dem Wiederaufstieg leider noch keine großen Erfolge erzielen, das Kind ist jedoch noch nicht in den Brunnen gefallen. Der Klassenerhalt scheint in weiter Ferne, doch nicht unerreichbar. An der Stelle wollen wir Lessing zitieren und euch bitten weiter das Ziel im Auge zu behalten und daran zu glauben!

„Der Langsamste, der sein Ziel nicht aus den Augen verliert, geht noch immer geschwinder, als jener, der ohne Ziel umherirrt“
Gesellschaftlich betrachtet müssen wir leider mit ansehen, wie ein Verrückter versucht ein anderes Volk auf übelste Art und Weise zu bekämpfen. An der Stelle können wir nur hoffen und daran glauben, dass das Gute am Ende siegen wird!!! Wir als Vorstände hoffen, dass jeder einzelne von euch einigermaßen erträglich durch die letzten Jahre gekommen ist. Wir glauben und hoffen, dass 2023 wieder ein Jahr des Aufschwungs wird und glauben fest daran, dass wir die Klasse halten. Wir wünschen euch und euren Familien frohe Weihnachten und einen bestmöglichen Start ins neue Jahr 2023.

Dominik Wehrle-Widmann
Vorstand Finanzen

Dominik Henin
Vorstand
Öffentlichkeitsarbeit

Philipp Klank
Vorstand Sport

Gutacher Seniorentreff

Weihnachtungswünsche

Liebe Seniorinnen und Senioren,
wir wünschen allen ein fröhliches Weihnachtsfest und ein gutes neues Jahr mit viel Gesundheit, Glück und Zufriedenheit.
Wir hoffen auf ein gesundes, glückliches neues Jahr 2023.

Mit vielen Grüßen
Heinrich und Andrea

Achtung! **Am 20.01.2023 ab 14:30 Uhr** findet ein närrischer Nachmittag im Schützenkeller statt.

Aus den Nachbargemeinden

Musikkapelle Oberwinden e.V. - Theaterveranstaltung am 2. Weihnachtsfeiertag in Oberwinden

Nach längerer Pause freuen wir uns, dass die Tradition des „Theaters am Stephanstag in Oberwinden“ wieder stattfinden kann.

Die bewährte Theatergruppe der Musikkapelle Oberwinden e.V. hat sich mit Begeisterung in die Proben und Vorbereitungen gestürzt und taucht mit einer Klamotte in drei Akten von Karl-Heinz Alfred Hahn in einen „etwas anderen“ Klinikalltag ein.

Erleben Sie eine humorvolle Art des Gedächtnisverlusts und welche Anstrengungen, Verwirrungen, aber auch Vorteile dies mit sich bringen kann.

Wir laden Sie herzlich ein zu

„Amnesie für Fortgeschrittene“
am 2. Weihnachtsfeiertag, 26. Dezember 2022
um 20:00 Uhr
in der Festhalle in Oberwinden
Eintritt: 8 €

Es spielen für Sie: Leonie Bayer, Juliane Dittrich, Friedbert Faiß, Maximilian Faiß, Lena Kapp, Michael Moser, Svenja Rietschle, Eva-Maria Schindler und Sarah Meier (Souffleuse) unter der Regie von Jacqueline Fechtli.

Bereits um 14:30 Uhr findet eine öffentliche Generalprobe bei Kaffee und Kuchen statt (Eintritt frei).

Neben bester Unterhaltung bei diesem vergnüglichen Theaterstück bieten wir Ihnen eine umfangreiche Gabenverlosung, ausreichend „gute Tropfen“ und auch für den kleinen Hunger ist bestens gesorgt. Im Anschluss öffnen wir unsere Bar für einen gemeinsamen, gemütlichen Ausklang des Abends.

Auf Ihren Besuch freuen wir uns sehr

Ihre Musikkapelle Oberwinden



Die Gemeinde Biederbach sucht zum nächstmöglichen Zeitpunkt, aufgrund Renteneintritts, eine

Leitung für die Kleinkindbetreuung Zwergenhaus (m/w/d)

unbefristet. Die Vergütung erfolgt auf Grundlage des Tarifvertrages für den öffentlichen Dienst (TVöD-SuE).

Die vollständige Stellenausschreibung finden Sie auf der Homepage der Gemeinde Biederbach biederbach.de unter Aktuelles.

Sonstiges

Die Merianschule informiert über ihre Schularten

Am 18. Januar 2023 sowie **am 07. Februar 2023** finden an der Merianschule die Informationsabende zur Erzieher*innenausbildung sowie zu den Gymnasien und Berufskollegs statt. **Von 17:30 bis 19:00 Uhr** kann man beim „offenen Haus“ die Schule kennenlernen und ab 19:00 Uhr die Infoveranstaltungen zu den einzelnen Schularten besuchen und gezielt Fragen stellen.

Am 07.02.2023 findet zusätzlich auch der Informationsabend für die Fachschule für Organisation und Führung statt.

Gastschüler aus Lateinamerika suchen nette Gastfamilien

Im Rahmen eines Gastschülerprogramms mit Schulen aus Lateinamerika sucht die DJO - Deutsche Jugend in Europa nette Gastfamilien. Die Familienaufenthaltsdauer:

Brasilien/Sao Paulo: 15.01. – 02.03.2023,

Peru/Arequipa: 27.01 – 27.02.2023 und

Mexiko/Guadalajara: 05.03. – 25.05.2023.

Der Gegenbesuch ist möglich.

Kontakt: DJO-Deutsche Jugend in Europa e.V., Schlossstraße 92, 70176 Stuttgart, Tel. 0711-6586533, Mob. 0172-6326322, E-Mail: gsp@djobw.de, www.gastschuelerprogramm.de.

Weihnachts- & Neujahrsgriße

2022/23

**MIT VORTEILEN
FÜR UNSERE ABONNENTEN**

BRÄUCHE ZUM JAHRESWECHSEL

Kuriose Bräuche zu
Silvester und Neujahr

VOM TECHNIKMUSEUM BIS KLIMASCHUTZ

Ausflugstipps aus
dem Nussbaum Club
mit vielen Vorteilen

WINTERWANDERN IM SÜDWESTEN

Von Heidelberg
über den Schwarzwald
bis zum Bodensee

WEIHNACHTS- GEWINNSPIEL

Reisegutschein im Wert
von 2.500 Euro
zu gewinnen



Weihnachten mit allen Sinnen erfahren

**ENDLICH WIEDER WEIHNACHTSZEIT.
FÜR VIELE SICHERLICH DIE SCHÖNSTE ZEIT DES JAHRES.**

Einst, so erzählt es die Weihnachtsgeschichte, wurde in Bethlehem ein Kind geboren, in bitterer Armut, in einem Stall, umringt von Hirten und Schafen, bewacht von Ochs und Esel. Ein kleines großes Wunder, das für viele Menschen auch heute noch Anlass dazu gibt, die Tage vor Ende des Jahres und den Zeitpunkt der Geburt Jesu als den Höhepunkt im Jahreskalender zu feiern.

Über die Feiertage kehrt bei vielen eine Ruhe ein, die im hektischen Alltag leider allzu oft auf der Strecke bleibt. Wir lassen uns verzaubern von Düften, Klängen und weihnachtlicher Dekoration.

Umso wichtiger ist es, die Zeit zu nutzen, um innezuhalten, durchzuatmen, Traditionen zu pflegen, in Erinnerungen zu schwelgen und das Miteinander zu genießen. Denn dieses Miteinander gibt uns allen eine gemeinsame Heimat – ganz unabhängig davon, woher wir kommen.

Heimat ist das Stichwort, denn Heimat stärken, Teil Ihrer Heimat sein, das wollen wir von Nussbaum Medien bereits seit mehr als 60 Jahren. Auch dieses Jahr hat sich unser Redaktionsteam einige Gedanken gemacht, wie Sie die Zeit der Feiertage nutzen können – ob zu Hause beim Essen mit Freunden oder auf Achse, um gemeinsam mit Familie oder Freunden

unser Bundesland, unsere Heimat zu entdecken.

Wie wäre es zum Beispiel mit einem Weihnachtsmarktbesuch? Auch wenn viele Weihnachtsmärkte bereits am vierten Advent wieder Geschichte sind, gibt es inzwischen einige, auf denen Glühwein und Budenzauber auch bis ins neue Jahr hinein Programm sind.

Der Christkindelsmarkt in Baden-Baden zum Beispiel hat seine Tore bis zum 6. Januar geöffnet. Und die Burg Hohenzollern lädt mit ihrem königlichen Winterzauber noch bis zum 8. Januar dazu ein, ihre außergewöhnliche Atmosphäre in prächtig illuminiertem Festglanz zu bestaunen. Wer in der Rhein-Neckar-Region zu Hause ist, kann bei einem Sprung „über den Rhein“ dem Speyerer Weihnachtsmarkt vor der atemberaubenden Domkulisse einen Besuch abstatten.

In Stuttgart feiert bis zum 8. Januar auf dem Karlsplatz die Winterhütte Premiere. Und in Karlsruhe, wo eigentlich die größte Open-Air-Eisbahn in Süddeutschland zu finden ist, kann man auch in Zeiten des Energiesparens bis zum 8. Januar seine Runden drehen: ganz klimafreundlich auf Rollschuhen. So ist auch für den Fall, dass die weiße Weihnacht ausbleibt, für alle gesorgt.

Die folgenden Seiten geben einige Anregungen für Heimatentdecker und alle, die es werden wollen. Für Mitglieder des Nussbaum Clubs sind attraktive Vorteile unserer Partner dabei. Und jede Menge weitere Ausflugstipps warten unter lokalmatador.de.

**LICHTERGLANZ UND WINTERZAUBER –
WEIHNACHTSMÄRKTE, DIE BIS INS
NEUE JAHR GEÖFFNET SIND:**

<https://nussbaum.de/winterzauber/>



DIE GESCHÄFTSLEITUNG UND
DAS GESAMTE TEAM VON
NUSSBAUM MEDIEN WÜNSCHEN
FROHE UND BESINNLICHE

Weihnachten.



**FROHE
Weihnachten**

BILLHARZ
Energiesysteme Gm
bH

Am Stollen 4 · 79261 Gutach
Telefon 0 76 85 / 9 08 34 50
info@billharz-energiesysteme.de

WIR WÜNSCHEN UNSEREN KUNDEN ALLES GUTE FÜR DAS NEUE JAHR!

© NHT

**Frohe
Weihnachten**
und ein glückliches
2023!



Wir bedanken uns bei unseren Kunden und wünschen Ihnen
alles Gute.

Generalagentur Michael Faller
Viktor-Merkle-Str. 9, 79261 Gutach-Bleibach
T +49 76 85 252
michael.faller@baloise-agentur.de



**Wir sagen
Dankeschön!**

für die vertrauensvolle Zusammenarbeit in einem Jahr
der Turbulenzen und unerwarteten Herausforderungen.
Der Wunsch nach Frieden begleitete uns Tag für Tag.
Das Jahr 2022 gab uns jedoch auch die Kraft der
Zuversicht und des Zusammenhalts.

Die Geschäftsleitung und alle Mitarbeiterinnen
und Mitarbeiter wünschen Ihnen ein glückliches,
frohes Weihnachtsfest und ein friedvolles,
energiereiches, erfolgreiches neues Jahr.

In der KW 52/2022 und 01/2023 findet keine
Verteilung statt. Die erste Ausgabe im neuen
Jahr erscheint ab KW 02/2023.



WARUM IN DIE FERNE SCHWEIFEN ... ?

Wintererlebnisse

IM SCHWARZWALD

WARUM ES SICH AUCH – ODER GERADE – IM WINTER LOHNT, EINE TOUR IN DEN GEBIRGIGEN SÜDWESTEN DES LANDES ZU UNTERNEHMEN? GANZ EINFACH:



Belchen mit Alpensicht

Foto: Klaus Hansen/Schwarzwaldregion Belchen

DER SCHWARZWALD IST WINTERSPORT-HOTSPOT

Bevorzugtes Ziel der Wintersportler ist der Feldberg, mit 1.493 Metern der höchste Gipfel der Ferienregion Schwarzwald und das größte zusammenhängende Skigebiet der deutschen Mittelgebirge. 35 Lifte und Sesselbahnen bringen Alpinskifahrer und Boarder auf rund 70 Kilometer Pisten.

Ambitionierte Abfahrtsläufer, Snowboarder und Familien mit Kindern finden darüber hinaus entlang der Schwarzwaldhochstraße im nördlichen Schwarzwald rund um St. Georgen und Schonach im mittleren Schwarzwald weitere attraktive Skigebiete.

Skilangläufer und Skater haben ihr Dorado im Hochschwarzwald auf 151 Langlaufloipen mit insgesamt 930 Kilometer Länge. Das gesamte Loipennetz ist vom Deutschen Skiverband zertifiziert und einheitlich ausgeschildert.

AB AUF DIE RODELPISTE

Die präparierten Premium-Rodelhänge im Hochschwarzwald verfügen zumeist über einen Lift oder ein Förderband, sind bequem über den öffentlichen Nahverkehr

erreichbar und haben Gastronomie-Angebote vor Ort. Beispiele sind die Rodelbahn Saig-Titisee, die Rodellifte Kalte Herberge oder Rodeln am Skilift Altglashütten.

AUF WINTERWEGEN HEIMAT UND NATUR ENTDECKEN

Wer im Schwarzwald unterwegs ist, begegnet Heimat und Natur auf allen Wegen. Das geht beim Spaziergang durch die lebenswerten Ortschaften genauso gut wie beim Winterwandern in den verschneiten Wäldern oder auf dem Schneeschuh-Trail. Weniger anstrengend, aber mindestens genauso erlebnisreich ist eine winterliche Kutschfahrt. Eine solche wird beispielsweise angeboten vom Bartleshof bei Titisee oder ist buchbar über die Tourist-Information Schönwald und Furtwangen.

UND BEI SCHMUDELWETTER?

Keine Sorge, Langeweile kommt auch dann nicht auf, wenn das Wetter einmal nicht mitspielt. Der Schwarzwald ist als Ferienregion bestens gerüstet und bietet zahlreiche interessante Indoor-Angebote. Wasserratten finden ihren Badespaß das

DER SCHWARZWALD

ist unbestritten eines der beliebtesten Ausflugsziele und eine angesagte Urlaubsregion in Baden-Württemberg.

Zahlreiche Wandertouren für Anfänger und Geübte, ein großes Angebot verschiedenster Freizeitaktivitäten, idyllische Ortschaften, viel Natur und gute Einkehrmöglichkeiten – der Schwarzwald hat viel zu bieten, und er ist vor allen Dingen eines: nicht weit weg.

ganze Jahr über in den Hallenbädern, beispielsweise im Badeparadies Schwarzwald in Titisee-Neustadt. Neugierige stillen ihren Wissensdurst in einem der zahlreichen Museen. Interaktive Ausstellungen laden unter anderem im Schwarzwaldhaus der Sinne in Grafenhausen oder im Haus der Natur am Feldberg zum Mitmachen ein.

VIELE WEITERE TIPPS UND IDEEN

FÜR DEN AUFENTHALT IM SCHWARZWALD UNTER:

<https://nussbaum.de/schwarzwald/>



*Gesegnete Weihnachten
und ein gutes neues Jahr.*

*Wir bedanken uns für das uns
entgegengebrachte Vertrauen.*

Dieter Moser
Bestattungsinstitut

Elzstraße 34
79261 Gutach i. Br.
Tel. 07681 8982
Fax 07681 8929



*Wir wünschen Ihnen frohe Weihnachten
und einen guten Rutsch ins neue Jahr!*

Reifenhandel

Helmut Hin
Kirchhöf 4b
79215 Biederbach



Reifenhandel

Telefon 07682 / 67231 ab 15.00 Uhr
Telefax 07682 / 67122

© NM



CLEMENS ELSNER

Steinmetz- und Bildhauermeister

GRABMALE · FENSTERBÄNKE · TREPPENBELÄGE

79261 Gutach-Bleibach
Am Vogelhof 1 · Tel. 07685/442 · Fax 7560



Frohe Festtage

© NM



Kinderpunsch

ZUTATEN

für sechs Gläser

- 1l Früchtetee
- 250 ml Apfelsaft
- 250 ml Orangensaft
- 1 Spritzer Zitronensaft
- 5 Nelken
- 1 Zimtstange
- 1 Pk. Vanillezucker

1. Einen Liter Wasser zum Kochen bringen und 5 Beutel Früchtetee (z. B. Waldbeere) etwa 10 Minuten darin ziehen lassen.
2. Anschließend den Apfel- und Orangensaft hinzugießen und mit dem Zitronensaft, den Nelken, der Zimtstange und dem Vanillezucker verfeinern. Die Mischung für den Kinderpunsch circa 15 Minuten lang bei geringer Hitzezufuhr ziehen lassen.
3. Zum Schluss die Gewürze herausnehmen und den warmen Kinderpunsch in Tassen servieren.

Quelle: www.brigitte.de/rezepte

Autohaus

SILLMANN

persönlich & kompetent

Ihr unabhängiger Fachbetrieb



NEUWAGEN • GEBRAUCHTWAGEN • JAHRESWAGEN

„Über 45 Jahre VW- und Audi-Erfahrung“

Keppenbach 17
79348 Freiamt

info@autohaus-sillmann.de
www.autohaus-sillmann.de
07645-283

Betriebsferien
vom 24.12.2022
bis 06.01.2023





Foto: Madeleine, Steinhilf, Food, Getty Images Plus

Sternförmig angeordnete Apfelkerne sollen Glück bringen.

Silvesterbräuche

SIE WÜNSCHEN SICH GLÜCK UND ERFOLG FÜR 2023? WARUM BEFOLGEN SIE DANN NICHT EINEN DIESER BRÄUCHE ZUM JAHRESWECHSEL?

BRÄUCHE AUS ALLER WELT

Baden-Württemberg gilt als Weinanbaugelände mit zahlreichen Reben. Daher scheint es naheliegend, sich an den folgenden Brauch zu halten. In Spanien soll zu jedem Glockenschlag um Mitternacht eine Weintraube gegessen werden. Unglück bringt es jedoch, zu viele oder zu wenige Trauben zu essen. Nicht selten werden in der südeuropäischen Nation Dosen verkauft, die genau zwölf Trauben enthalten. Nachdem alle Trauben gegessen sind, wird wie in Deutschland mit Sekt auf das neue Jahr angestoßen.

Äpfel sind das meistangebaute Obst Baden-Württembergs. Durch eine Tradition aus Tschechien werden sie zum Orakel für das neue Jahr. Dafür müssen die Äpfel in der Mitte durchgeteilt werden. Sind die Ker-

ne in der Mitte sternförmig, bedeutet dies Glück fürs neue Jahr, bilden sie in der Mitte der Frucht eher ein Kreuz, steht das neue Jahr dagegen unter keinem guten Stern.

FIT ZU NEUJAHR

Manche Baden-Württemberger genießen es auch, sportlich in das neue Jahr zu starten. So findet in Konstanz jedes Jahr das Silvesterschwimmen statt. Etwa 200 Menschen feiern jährlich auf diese Weise das neue Jahr. Eigentlich war die Veranstaltung ins Leben gerufen worden, um auf das Ehrenamt in der Region aufmerksam zu machen. In ganz Baden-Württemberg wird der letzte Tag des Jahres regelmäßig mit Silvesterläufen gefeiert, wie beispielsweise in Heddeshheim an der Bergstraße.

NEUES JAHR BEGRÜßEN

Dass wir uns heute meist einen guten Rutsch ins neue Jahr wünschen, kommt eigentlich gar nicht vom ursprünglichen Wort „rutschen“. Wahrscheinlich kommt es eher nach dem jiddischen Wort Rosch, was so viel wie Anfang bedeutet. Daher wünschen Menschen sich mit diesem eigentlich eher einen guten Start für das neue Jahr statt eines guten Übergangs zwischen beiden Jahren. Eine andere Erklärung ist, dass bereits in Grimms Wörterbuch um 1900 die Formulierung, sich eine(n) guten Rutsch wünschen, vorkommt. In diesem Fall bedeutet das, sich eine gute Reise zu wünschen. Auch Prosit Neujahr ist ein beliebter Gruß, was eigentlich vom lateinischen Wort „prodesse“ kommt, was so viel bedeutet wie bekömmlich oder zuträglich sein.

OHNE BLEI, BITTE

Bleigießen an Silvester war in Baden-Württemberg und anderswo in Deutschland lange Tradition. Doch seit 2018 ist es wegen umweltlich und gesundheitlich bedenklicher Gründe verboten. Alternativen zu Blei ist das Gießen mit Wachs oder Zinn. Blei gilt schließlich als Schwermetall, das in die Atmung gelangen kann. Besonders bei Kindern können bereits kleine Mengen Hirn und Nervensystem nachhaltig schädigen. Die Stiftung Warentest testete kurz vor dem Verbot verschiedene Sets, die für das Bleigießen verkauft werden, und stellte fest, dass sie nachgewiesen über einen hohen Anteil an Blei verfügten. Gerade bei noch nicht ausgewachsenen Menschen kann das Blei beziehungsweise Bleigießen Intelligenz sowie Reaktions- und Konzentrationsleistungen negativ beeinflussen.

Doch auch aus Zinn oder Wachs können die entstehenden Figuren Vorboten für das nächste Jahr sein. Egal aus welchem Material bei der Feier gegossen werden soll, ist jedoch wichtig, nicht nur auf die Figuren, sondern vorwiegend auf deren Schatten zu achten.

SCHWEIN GEHABT

Auch Schweine, besonders wenn sie aus Marzipan sind, sollen Glück bringen. Dieser Ruf hat wahrscheinlich gleich mehrere Ursprünge.

Bereits bei den Germanen sollte der wilde Eber ein Symbol für Glück und Stärke sein. In der griechischen Mythologie brachte Fruchtbarkeitsgöttin Demeter meist Schweine als Opfer dar. Im Mittelalter erhielt bei Wettbewerben häufig der Letztplatzierte ein Ferkel, während der Gewinner bereits damals einen Pokal erhielt. Doch dieser Trostpreis stellte sich oft als sehr nützlich heraus: Als Allesfresser sind Schweine sehr kostengünstig zu halten und werden schnell schlachtreif. Wahrscheinlich kommt von diesem mittelalterlichen Brauch auch die Redewendung, jemand, der unverdient Glück hat, hätte Schwein gehabt.

Wer sich in der Zeit um Neujahr und Silvester im deutschen Lebensmittelhandel aufhält, kommt wohl auch an Schornsteinfegern nur schwer vorbei. Dass die kleinen schwarz gekleideten Männchen Glück bringen sollen, hat seinen Ursprung ebenfalls im Mittelalter. Waren die Schornsteinfeger in Gegenden häufig gesehen, gerieten Häuser meist weniger schnell in Brand. Da die Menschen zu jener Zeit noch mit Kohle oder Holz heizten, fingen Gebäude damals noch sehr viel schneller Feuer. Außerdem glaubten die Menschen damals noch eher daran, dass in ihren Schornsteinen gruselige Wesen wie Hexen oder Geister wohnten.

WÄHREND DER RAUNÄCHTE

Als Raunächte gelten die Tage zwischen Weihnachten und Silvester, die auch als Zeit zwischen den Jahren bezeichnet werden. Über Jahrhunderte haben sich bestimmte Aberglauben entwickelt, was Menschen an diesen Tagen tun sollten und was nicht. So sollte es beispielsweise böse Geister anziehen, in dieser Zeit Wäsche zum Trocknen aufzuhängen.

In manchen Bauernhöfen werden bis heute Kräuterbüschelzweige unters Futter gemischt oder es wird der Stall in dieser Zeit ausgeräuchert, um das Vieh für das nächste Jahr vor Unglück zu bewahren. (jer)



MEHR ÜBER BRÄUCHE
ZUM JAHRESWECHSEL FINDEN
SIE HIER:

<https://nussbaum.de/jahreswechsel/>





Foto: VividSmak/Stock/Getty Images Plus



Foto: samphote/F/Getty Images Plus

Mit Schneeschuhen lässt sich die Landschaft auch abseits der Wege erkunden.

Der Blick auf die Altstadt von Heidelberg ist ein beliebtes Fotomotiv. Im Hintergrund: der Heiligenberg.

Winterwandern

..... IN BADEN-WÜRTTEMBERG

MALERISCHE SCHNEELANDSCHAFTEN ZU FUSS ERKUNDEN

Wer kennt es nicht – das sanfte Knirschen unter den Winterstiefeln, wenn man über unberührten Neuschnee läuft. Ein Erlebnis, das zum Draußensein einlädt. Zwar sind Outdoor-Aktivitäten im Winter oft beschwerlicher und bedürfen mehr Vorbereitungen. Doch gerade im Wanderland Baden-Württemberg lohnt sich ein Ausflug auf die vielen Wanderwege, die auch im Winter begehbar sind.

RICHTIGE VORBEREITUNG

Durch den Schnee zu stapfen ist auf Dauer anstrengender als auf befestigtem Boden. Die Wanderroute sollte also nicht zu lang sein. Auch auf Strecken von drei bis acht Kilometern kann man viel entdecken. Dabei sollte man auf die richtige Kleidung achten. Wasserfeste Winterstiefel sind ebenso wichtig wie eine dicke Winterjacke, Schal, Mütze und Handschuhe. Eine Thermoskanne mit Tee oder Kaffee und kleine Snacks helfen beim Warmhalten.

VOM BODENSEE BIS HEIDELBERG

Schöne Wanderrouten gibt es in Baden-Württemberg zuhauf. In der Bodenseeregion lohnt sich der Rundwanderweg „Hohentwiel“. Ein besonderer Höhepunkt sind die verschneiten Mauern der Festungsrue Hohentwiel. Weitläufige Schneelandschaften lassen sich auf der Schwäbischen Alb bewundern. Der Premium-Winterwanderweg „Schneewalzer“ bei Albstadt führt

über verschneite Wiesen zum Heersberg, von dem man mit einem Panorama über Albstadt belohnt wird. Bei Heidelberg empfiehlt sich eine Wanderung auf den Heiligenberg. Hier kann man die Ruhe der Ruine des Michaelsklosters genießen oder seinen Blick über die schneebedeckten Dächer der Altstadt und das Schloss Heidelberg schweifen lassen.

SCHNEESCHUHWANDERUNG

Auch der Schwarzwald wird im Winter mit seinen verschneiten Baumwipfeln zu einer wahren Augenweide. Vom Nationalparkzentrum Ruhestein führen zahlreiche Wanderrundwege in die Umgebung. Wer hier das volle Wintererlebnis haben will, sollte eine Schneeschuhwanderung probieren. Schneeschuhe, Stöcke und Gamaschen kann man sich im Wanderzentrum ausleihen. Von da an geht es über unberührte Landschaften beispielsweise zum Mummelsee. Auf dem Weg bietet sich ein

herrlicher Blick auf die Rheinebene bis ins Elsass.

IMMER EINEN AUSFLUG WERT

Winterwanderwege finden sich in nahezu jedem Winkel Baden-Württembergs, oft lohnt sich die Nachfrage bei Tourist-Infos, oder man geht einfach raus und erkundet die Landschaft auf eigene Faust. Die malerischen Schneelandschaften im Ländle sind immer eine Wanderung wert.

Übrigens: Für die Festungsrue Hohentwiel, das Heidelberger Schloss und Schneeschuhwanderungen gibt es Vorteile in unserem Nussbaum Club.

(km)

**SCHNEESCHUHWANDERUNGEN
IM NORDSCHWARZWALD:
ALS NUSSBAUM CLUB-MITGLIED
ERHALTEN SIE 10 % RABATT.**

<https://nussbaum.de/schneeschuhwandern/>



ABONNENTEN

von Nussbaum Medien
nutzen den
Nussbaum Club
mit mehr als
7.500 2:1-Coupons
KOSTENLOS.



Stratz
Kfz-Technik

Instandsetzung und Wartung aller Pkw und Nutzfahrzeuge

In den Engematten 1 • 79286 Glottental
Tel. 0 76 84/90 85 60 • Fax 0 76 84/90 85 62

Allen Kunden und Freunden unseres Hauses ein frohes Fest und viel Glück im neuen Jahr!

Wir danken für Ihr Vertrauen.

Betriebsferien vom 27.12.2022 bis 30.12.2022

WIR SAGEN
Danke!

Danke für Ihr Vertrauen und Ihre Unterstützung. Wir wünschen Ihnen und Ihren Familien ein gesegnetes Weihnachten und einen guten Start in das neue Jahr 2023.

Dieter Moser
* Schreinerei
* Glaserei
* Innenausbau

Elzstraße 34 · 79261 Gutach i. Br.
Telefon 07681 8982 · Fax 07681 8929

***** © NM

Frohe Weihnachten und ein gutes neues Jahr!

Lieblingsfarben bringen gute Laune.

tfischer Thomas Fischer
Malermeister Restaurator

Malerfachbetrieb

Simonswälder Str. 75 · 79261 Gutach-Bleibach
Tel.: 0 76 85 / 91 35 84 · Fax: 0 76 85 / 91 35 85
Mobil: 0171-870 36 89 · E-Mail: tfischer-bleibach@t-online.de



Tannenbaum
aus der Streichholzschachtel

UNTERWEGS AN WEIHNACHTEN? MACHT NICHTS, DIESEN BAUM STECKT IHR LOCKER IN DIE TASCHEN ... WIR LIEFERN EUCH DIE BASTELANLEITUNG!

FÜR EINE TANNE BRAUCHT IHR:

- ein Stück Pfeifenputzerdraht (48 cm)
- einige bunte Perlen
- 1 leere Streichholzschachtel
- eventuell buntes Papier, Glitzer oder Sticker
- Klebstoff

SO WIRD'S GEMACHT:

1. Wer mag, beklebt die Streichholzschachtel mit Papier oder verziert sie mit Glitzer und Stickern.
2. Fädelt mit ein wenig Abstand Perlen auf den Pfeifenputzerdraht.
3. Wickelt den Draht zu einer flachen Spirale und zieht diese zu einem Ende hin auseinander. Beachtet: Die untere Windung muss in die Streichholzschachtel passen. Und unten muss der Baum breiter sein, oben spitz zulaufen.
4. Klebt die Unterseite der Spirale in die Streichholzschachtel. Lasst alles trocknen und legt die restliche Spirale einfach so hinein. Nun könnt ihr den Deckel darüberschieben. Öffnet ihr die Schachtel wieder, wächst euch der Baum entgegen – zumindest wenn ihr ihm ein bisschen helft und ihn an der Spitze emporzupft.

Quelle: www.geo.de



ZUTATEN

500 g	Puderzucker
500 g	Mehl
4	Eier
2 EL	Obstler
	abgeriebene Zitronenschale
	Anis (ganz)

Springerle

ZUBEREITUNG

1. Eier und Zucker mit dem Rührgerät 30 Minuten schaumig schlagen. Dann Schnaps, Zitronenschale und das gesiebte Mehl dazugeben. Gut kneten, den Teig ein wenig ruhen lassen.
2. Portionsweise Teig 1cm dick auswellen und die glatte Seite bemehlen (mit Fingerspitzengefühl). Dann in das Holz- oder Tonmodell drücken. Darauf achten, dass alles abgedruckt ist und der Teig nicht hängen bleibt. Herausnehmen und entsprechend ausschneiden bzw. ausradeln.
3. Fertige Teiglinge auf ein bemehltes Backblech legen und über Nacht trocknen lassen. Am andern Tag überschüssiges Mehl abpinseln, evtl. Löcher einstechen (falls sie mit Schleife an den Weihnachtsbaum gehängt werden sollen).
4. Vorsicht! Springerle möglichst nicht oben berühren, so lange sie noch nicht gebacken sind. Vor dem Backen kurz auf ein nasses Tuch legen. So bekommen die Springerle schöne, gleichmäßige „Füßle“, denn dadurch geht der Teig beim Backen nach unten auf.
5. In der Zwischenzeit Blech mit Backpapier oder Fett vorbereiten. Anis darauf streuen und die Springerle draufsetzen. Langsam bei 120 – 150 Grad Celsius ca. 30 min backen. Sie sollten oben weiß bleiben und unten eben ihre „Füßle“ bekommen.

Quelle: www.kaffee-oder-tee.de

AUSFLUGSTIPPS AUS DEM **NUSSBAUM Club**

Abwechslung und Spannung

ZWISCHEN DEN JAHREN

WENN DIE FEIERTAGE VORBEI SIND, KÖNNEN FAMILIEN DIE GEMEINSAME ZEIT GENIEßEN. IN BADEN-WÜRTTEMBERG BIETEN SICH NEBEN AUSFLÜGEN IN DIE NATUR VIELE WEITERE MÖGLICHKEITEN, DIE TAGE „ZWISCHEN DEN JAHREN“ ZU GESTALTEN. DIE HIER AUFGEFÜHRTEN AUSFLUGSTIPPS SORGEN DAFÜR, DASS BESTIMMT KEINE LANGEWEILE AUFKOMMT. MITGLIEDER DES NUSSBAUM CLUBS GENIEßEN BEI DIESEN UND VIELEN WEITEREN PARTNERN JEWEILS ATTRAKTIVE VORTEILE.



Foto: Technoseum Mannheim

TECHNOSEUM MANNHEIM

Das Technoseum Mannheim stellt Technik nicht nur zum Anschauen, sondern auch zum Anfassen und Mitmachen aus. Die neue einjährige Sonderausstellung „Auf Empfang! Die Geschichte von Radio und Fernsehen“ ist am 17. November gestartet. Die Ausstellung beschäftigt sich dabei sowohl mit dem Aufstieg von Radio und Fernsehen als Massenmedien als auch mit Social-Media-Plattformen. Auch TV-Helden der Kindheit wie das Sandmännchen, die „Augsburger Puppenkiste“ oder „Die Sendung mit der Maus“ sind in der Schau präsent. Zu den Ausstellungsstücken zählen zudem ein Original-Filmset der Fernseh-Soap „Gute Zeiten, schlechte Zeiten“ sowie ein SWR-Hörfunkstudio der 1960er-Jahre.

Technoseum Mannheim

Nussbaum Club-Vorteil:
Ermäßigter Eintrittspreis von 6,00
statt 9,00 Euro

<https://nussbaum.de/technoseum/>



KLIMA ARENA SINSHEIM

Staunen, erleben – und dabei auch noch viel Neues lernen? All das bietet die Klima Arena Sinsheim. Diese bietet der ganzen Familie die Möglichkeit, aktiv und spielerisch etwas über Klimaschutz zu lernen. Dabei setzt die Einrichtung auf erzählerische, partizipative und interaktive Elemente. Die spannendsten Fragen zum Thema Klima werden beispielsweise an der interaktiven Climate-Wall beantwortet. Der „Klima-Supermarkt“ hilft großen und kleinen Besuchenden dabei, einzuschätzen, wie klimafreundlich der eigene Einkauf ist und wie groß der eigene CO₂-Fußabdruck ist. Vor allem für Kinder bietet die Klima Arena des Weiteren zahlreiche Veranstaltungen wie Kreativwerkstätten oder Schnupperkurse im Programmieren an.



Foto: Klima Arena

Klima Arena Sinsheim

Nussbaum Club-Vorteil:
Zwei Erwachsene zahlen nur
einmal Eintritt

<https://nussbaum.de/klimaarena/>



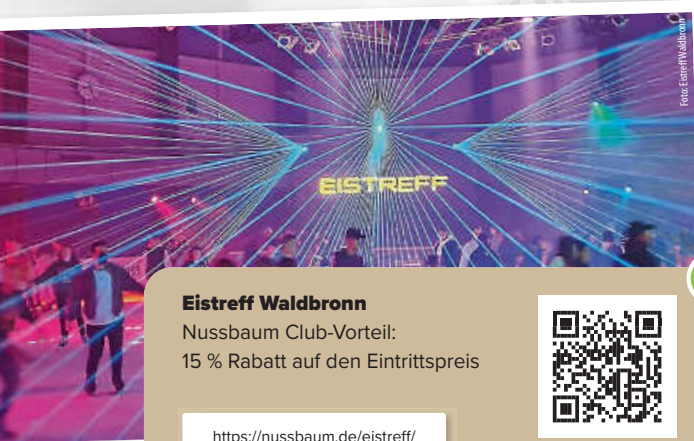

Eistreff Waldbronn

Nussbaum Club-Vorteil:
15 % Rabatt auf den Eintrittspreis



<https://nussbaum.de/eistreff/>

EISTREFF WALDBRONN

„Eislaufen, bis die Kufen glühen“ und richtiges Winter-Feeling – das verspricht der Eistreff Waldbronn. Die Eishalle ist für verschiedene Zwecke nutzbar. Eissportbegeisterte, die keine Lust haben, sich in einer größeren Menschenmenge auf die Kufen zu schwingen, können auch mit einer kleineren Gruppe die kleine oder die große Eishalle belegen. Gerade für besonders umweltbewusste Gäste ist der Eistreff eine gute Wahl. Denn anders als in anderen in Eishallen wird Nachhaltigkeit dort großgeschrieben. So werden alle Leuchten im Gebäude mit energiesparender LED-Technik betrieben. Darüber hinaus wird als Eis sogenanntes Real Ice verwendet, das ohne Chemie, Filter sowie heißes Wasser produziert wird.

KINDER- UND JUGENDMUSEUM DONAUESCHINGEN

Das Kinder- und Jugendmuseum Donaueschingen bietet verschiedenste Workshops für kleine Nachwuchsforscher an. So können die Besuchenden unter anderem erfahren, wie der kleine Vogel Paul seine Angst vor dem Fliegen überwindet. Hinter dem Kinder- und Jugendmuseum steht der Verein Mach mit e.V. Zu den Förderern des Vereins zählen die Universitäten Stuttgart und Hohenheim sowie die Stadt Donaueschingen. Mitmach-Exponate sollen den Forscherdrang der jungen Gäste befriedigen. Viele Exponate werden dabei nach dem sogenannten Cradle-to-Cradle-Design (von Wiege zu Wiege) entworfen. Das heißt, es werden lediglich Stoffe verwendet, die nach ihrer Nutzung die Grundlage für neue Produkte bilden können.



Kinder- und Jugendmuseum Donaueschingen

Nussbaum Club-Vorteil:
Kostenlose Teilnahme am Tages-Workshop für Kinder



<https://nussbaum.de/kijumu/>



Ravensburger Kinderwelt

Nussbaum Club-Vorteil:
20 % Rabatt auf das Tagesticket



<https://nussbaum.de/ravensburger-kinderwelt/>

RAVENSBURGER KINDERWELT

Die Ravensburger Kinderwelt bei Kornwestheim bietet für Kinder verschiedenste Möglichkeiten, sich auszutoben. Allein der Abenteuerparcours „Das verrückte Labyrinth“ bietet ihnen 75 Quadratmeter zur Bewegung. Beim Memory-Flug haben alle Besuchenden die Möglichkeit, sich mit anderen in dem bekannten Gedächtnisspiel zu messen. Fast alle Attraktionen sind dabei schon für Kinder ab drei Jahren geeignet. Die können dabei nicht nur viel Spaß haben, sondern durch bestimmte Attraktionen auch ihre Fähigkeiten trainieren. So kann das Quips-Bällebad Sinne und Motorik von Kindern schärfen. Zu den Events der Ravensburger Kinderwelt zählen unter anderem besondere Bastel- und Spielenachmittage in den Schulferien.

POWERLASER STUTTGART

Warum beim Ausflug mit der Familie nicht mal etwas Neues ausprobieren? LaserTag ist ein futuristisches Teamspiel, bei dem gemeinsam verschiedene Parcours und Hindernisse überwunden und Aufgaben gelöst werden müssen. Dafür benötigt werden lediglich eine Schutzweste und ein sogenannter Phaser. Mit diesem Phaser müssen Treffer erzielt und Punkte gesammelt werden. Das Team mit den meisten Punkten gewinnt. Das Spiel fördert verschiedene Fähigkeiten wie Teamfähigkeit, Taktik oder die Kooperation mit anderen. In der PowerLaser-Arena ist die angebotene Ausrüstung auf alle Spieler ab zwölf Jahren zugeschnitten. Für jüngere Spieler wird eine spezielle LaserTag-Kids-Variante angeboten. (jer)



PowerLaser Stuttgart

Nussbaum Club-Vorteil:
Zwei Schnupperpakete zum Preis von einem



<https://nussbaum.de/powerlaser/>

DAS Weihnachts- GEWINNSPIEL

Raben- vogel			38. US- Präsi- dent	nicht dahinter	... in excelsis deo (Lied)		13	Stadt an Blau und Donau	israel. Politi- kerin (†, Golda)	kubani- sche Münz- einheit	7	ein- stellige Zahl
rundes Blumen- beet								Meeres- vogel				1
Leb- kuchen zutat			eigentl. Name Seals- fields	pein- liche Verle- genheit			euro- päische Volks- gruppe			orienta- liche Rohr- flöte		Getreide- schalen
Balea- ren- Insel	8	Körper- stellung								König von Juda		Busch- wind- röschen
einer der Heiligen Drei Könige	Orts- verbin- dungs- linie	dt. Schrift- steller (†, Erich)		Fremd- wortteil: Sonne	4	Gesangs- stück		Soldaten- mantel (schweiz.)	elliptisch			
Gestalt der jüdi- schen Sage					2	Christ- baum- schmuck		Stoff- gerät	bringt der Niko- laus		12	Tier- produkt
For- schungs- ein- richtung			franz.- rumän. Dichter † (Tristan)		südafri- kanische Anti- lopen					israel. Schrift- steller (Amos)		einge- schaltet
							9	Heimat der Minoer		Feuer- land- indianer		
						US- Bundes- staat	Wachs- leuchten					5
veraltet: jetzt	junge Rinder	engli- scher Männer- name		schädl. Stoff in Tabak- waren								
Dreh- griff					11	gerad- linig						
							6	Abk.: laut				
Kose- name für 'Vater'				Krippen- figur	14							
Toilette, WC (ugs.)								Berg bei Lugano (Monte ...)				Frauen- kurz- name
				int. Kfz-K. Senegal								3
arabisch: Sohn		Weih- nachts- bäckerei- gewürz										
Begleiter v. Santa Claus (Mz.)												

2.500 €
Reisegutschein
von DERTour



Foto: skymeister/E+/Getty Images Plus

**55" Samsung
LCD-TV**

im Wert von 700 € inkl. Versand



Jetzt mitmachen
und gewinnen

Schreiben Sie uns per E-Mail an
gewinnspiel@nussbaum-medien.de
Nennen Sie uns das richtige
Lösungswort im Betreff sowie
Ihren Namen und Ihre Adresse.

Oder per Post an
Nussbaum Medien
St. Leon-Rot GmbH & Co. KG
- Nussbaum Club -
Opelstr. 29, 68789 St. Leon-Rot

Oder über
<https://nussbaumclub.net/weihnachtsgewinnspiel/>

Teilnahmeschluss ist der
11. Januar 2023.



**5x 100 €
kaufinBW-
Gutschein**

einlösbar unter
www.kaufinbw.de

Foto: Julia Mangal/Stock/Getty Images Plus

1	2	3	4	5	6	7	8	9	10	11	12	13	14
---	---	---	---	---	---	---	---	---	----	----	----	----	----

Unter allen richtigen Teilnehmern entscheidet das Los. Teilnahmeberechtigt ist jedermann, ausgenommen Mitarbeiter des Verlages und deren Angehörige. Die Gewinner werden schriftlich oder telefonisch benachrichtigt. Sachgewinne können nicht ersatzweise ausgezahlt werden. Der Rechtsweg ist ausgeschlossen. – Ein Gewinnspiel von: Nussbaum Medien Weil der Stadt GmbH & Co. KG - Merklinger Str. 20 - 71263 Weil der Stadt - www.nussbaum-medien.de

STELLEN jobsuche**BW**

Traumjob gesucht?

Regionale Stellenangebote für Baden-Württemberg

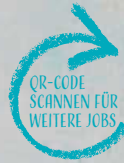

jobsuchebw.net/traumjob-emmendingen



Position (m/w/d)	Unternehmen	Region/Kreis	Job-ID
Fahrer	MVZ Erzingen	Klettgau	104874968
Steuerfachkraft/Finanzbuchhalter	H. Georg Rupp	Baden-Württemberg	104875146
Auszubildender zum Zahnmedizinischen Fachangestellten	Zahnarztpraxis Susanne Fast	Wüstenrot	104875017
Maschinenbediener	SDN Präzisionstechnik GmbH	Denkingen	104875228
Dualer Student - Bachelor of Science - Informatik	Heinrich Kipp Werk GmbH & Co.KG	Sulz am Neckar	104875002
Maschinenführer	Holzbau Rehfuß GmbH	Meßstetten	104876654
Sachbearbeiter in Sach-Spezialschaden	Württembergische Versicherung AG	Stuttgart	104817407
Sachbearbeiter Leistungsbearbeitung Vorsorge und Rehabilitation	Techniker Krankenkasse	Stuttgart	104875732



Diese und über 13.000 weitere Anzeigen finden Sie auf www.jobsuchebw.de

Herzlichen Dank!

an alle Spenderinnen und Spender

Die Spendenmeisterschaft erreicht das fantastische Ergebnis von

106.885,61 Euro

+20.000 €
legt die Nussbaum
Stiftung drauf

gemeinsam helfen.de

AUTO

ACHTUNG

Audi-BMW-Mercedes-Porsche-VW-Jaguar-Maserati-AlfaRomeo-Honda-Jeep-Nissan-Skoda-Toyota-Volvo-AMG-Ford
Mitsubishi
Nissan
Opel
Peugeot
Renault
Skoda
Toyota
Oldtimer

ANKAUF GEPFLEGTER FAHRZEUGE & Sportwagen – Wohn- und Reisemobile – SUVs – Cabriolets – Old-/New- und Youngtimer Liebhaberfahrzeuge & ganze Sammlungen!

☎ 0711 - 3424 7363

info@auto-schwab-fellbach.de

Alpina-AstonMartin-Ferrari-Lexus-Lotus-Adria-Bürstner-Hobby-Hymer-Karmann-LMC-Pössl-Rapido-Westfalia

GESCHÄFTSANZEIGEN

ACHTUNG

FROHE WEIHNACHTEN

und einen guten Start in das neue Jahr

— 2023 —

Bernd Sillmann

Technischer Dienstleister ☎ 0173 / 8614775

- Reparaturen von Garten-, Land-, Forst- und Baumaschinen
- Service und Anfertigung von Hydraulikschläuchen aller Art
- Schleifen von Ladewagen-, Pressen- und Doppelmesser
- Verkauf von Kleingeräten und Großmaschinen (markenfrei)
- Verkauf von Ölen und Sonderkraftstoffe
- Verkauf von Verschleiß- und Ersatzteilen
- TÜV und UVV Prüfungen im Hause und vor Ort
- Abhol - und Bringservice

© MM

Platzierungswünsche

werden nach Möglichkeit erfüllt, können jedoch leider nicht immer berücksichtigt werden.

Mit Erfahrung & Innovation ins Jahr 2023



Immer mit  für Sie da!



Liebe Kunden,

nach erfolgreichem Werdegang wird meine Tochter Dr. Ramona Kopton nun ganz offiziell in der Marien-Apotheke Verantwortung übernehmen und unser Team bereichern.



Mit Erfahrung, kreativen Ideen und viel Herzblut wollen wir GEMEINSAM kompetent beraten und Ihre Wünsche verwirklichen.



Von ganzem ♥-en wünschen wir Ihnen ein frohes, gesegnetes Weihnachtsfest und viel Gesundheit fürs neue Jahr.

*Monika & Ramona Kopton
mit Team*



Ihre Immobilienexperten in der Region für alle Fragen rund um Ihre Immobilie, ob Immobilienbewertung, Energieausweis, Kauf, Verkauf auch auf Rentenbasis und Vermietung.

Profitieren Sie von unserer über 41-jährigen Erfahrung. **Rufen Sie uns an, mit uns kann man reden!**

GARANT
IMMOBILIEN

Telefon: 0761 88 85 72-70
freiburg@garant-immo.de
www.garant-immo.de

NACH CORONA

10 Dinge, auf die wir uns freuen

<https://lokalmatador.net/nach-corona/>

 lokalmatador

